滿洲報

（第三種郵便物認可大正十一年七月廿四日） 發行人 西片朝三 編輯人 金念曾 印刷人 金慕

（本報價目）每月一圓三角六個月七圓二角全年十三圓六角郵費先惠郵票不收（外國除日本滿洲加郵稅）（廣告刊資）一行十二字起碼一日每行一圓特別地位加倍長期者另議 以上俱以現大洋爲本位但朝鮮臺灣日本及其他國即以日本金幣爲本位

大連市山縣通一四二番地 發行所 中日合辦 滿洲報社 電話 編輯部（長）七五一三番 經理部（長）四〇三四番 社長室（長）二八一四番 振替貯金口座（大連）三七三番

THE MAN CHOU PAO 142 Yamagatadori, Dairen Manchuria China.

昭和六年三月五日

領判權交涉 當有新進步
英美法三使相繼晉京 似尚未接到本國訓令

前此美使約翰生南下法使威爾登近亦將赴京英使蘭博森由南洋歸途亦已晉京因之以是等外交團巨頭爲中心關於法權問題當有何等新進展 又據可靠消息英美法三國似尚未由本國政府接到何等訓令云（四日北平專電）

美使館不南遷
約翰生請示已接到訓令

美使約翰生對北平公使館南遷問題向本國請示玆接本國訓令不准南遷云（四日上海專電）

水田事業將中止 專事開拓牧場
大倉氏歸抵下關時之話談

此次渡滿出席本溪湖煤鐵公司總會及講在蒙古地方大平原經營一千萬町步之大牧場之具體策並視察現在經營中之水田事業日本人大倉喜七郎氏三日經由朝鮮歸抵日本下關時與訪問記者發表左之簡略談話

現在南滿經營中之水田事業今後或有中止之舉專利用蒙古一大平原開拓牧場目下即着手試行將來成功可跨全蒙古完成爲一千萬町步之牧場云云（四日下關電）

法義海軍協定 在五處發表

法義間之海軍協定草案刻正由法外交當局與英代表顧葉克氏間積極起稿大體三日即可完畢四日頃即由巴黎羅馬倫敦華盛頓東京等五國首都同時發表當此未發表之先內容仍極守秘密云（四日巴黎專電）

日內調所部赴贛 從事剿伐共匪
孫連仲至京謁蔣

孫連仲三日由濟南來京午後與李石曾及參謀長張伯生等同謁蔣介石據孫云三四日內將調其所部赴南昌及其附近一帶從事剿匪督辦處設南昌云（四日南京專電）

任命三國公使

二日行政院國務會議可決通過任吳凱聲爲駐瑞士公使張展鵞爲駐智利公使魏子京爲駐秘魯公使各案（四日上海專電）

南昌仍未脫危機 九江共匪猖獗
何應欽報告討伐之近況 并請增援嚴重檢察海港

在南昌擔任剿匪總指揮之何應欽三日致電總司令部報告如左云

討匪軍給與共產軍之損害約二萬人而官軍投降共軍者亦二萬人故共軍實質上並無何等變化南昌仍未脫危機九江方面之長江岸共匪亦極猖獗此際若謀肅清必須對孫連仲部及其外有力之部隊五師增援三個月之軍費一方並嚴重檢查海港使共軍無法供給武器同時向各國駐華公使要求勿對共匪供給軍火是爲要圖云云（四日南京專電）

晉將領願向湘贛 出動協剿共匪
過平赴瀋之景耀月談

二日過平赴瀋之景耀月談云 山西省內軍隊總數超越二十萬編遣及善後費最小限度必需五千萬元遼寧方面現在希望由山西自身籌措但不可能故各將領協議後向張副司令請願轉陳中央願向湘贛出動協剿共匪云云（四日北平專電）

調查中國經濟
國聯部長蘇爾達抵滬談

國聯財政經濟部長蘇爾達氏二日午前十時半來滬據云余迄今居印度現在仍任聯盟經濟財政部長職此次爲調查中國財政經濟而來今後在華將爲何事非與中國政府當局會見後不能決定詳情待赴京會見政府要人後再談云（四日上海專電）

陳雨蒼被逮
稱反共黨行爲

漢口通訊陳雨蒼廿八日被行營軍法處逮捕後傳陳供雖信仰共黨主議但反對共黨行爲

國際銀行會議 在墨國首都

據美國紐約之義大利國新聞紙接到特電美國及英法等政府對於開催國際銀行會議地點現已確定選妥墨西哥國首都云（四日紐約專電）

京平定期航空
試航天津號一日由滬出發 視察沿途之停機場

上海特訊、聶開一（一日）晨八時許乘天津號北上、行前告記者、因津機場佈置未妥、過津不停、在徐濟降落時、須詳勘場中設備妥否、費時較多、到平須在兩日後、擬（一日）停徐州（二日）停濟南、機係綠身黃翼、供六人乘坐、未搭客、携物十餘件、無郵件

南京特訊、中國航空公司京平線（一日）晨八時十、自滬虹口起飛試航、九時五十分降落京顯機場、乘機來者爲主任聶開一、飛機師張報一、及機械員與無線電員共計四人、聶等下機、與歡迎者握手寒暄、告記者云少頃即飛徐、留一宵（二日）晨八時飛濟、佈置濟站（三日）晨飛平、數日回京經津少停接洽機場、張談、此機爲前滬蓉公司所有、共五架、現編南京、徐州、濟南、天津北平五號、機可載六人、並四百磅重郵件、機身綠色、翼黃色、十時四十分添油等手續完畢、聶等四人上機升空北去預定沿鐵道飛行二小時可抵徐、正式開航定三月（十五日）如各地機場佈置不及、則延至四月（一日）先運郵件、暫不載客、路程較滬漢略遠、聞已定每封信貼郵票四分、另加航空票一角五分、客票價每人一百三十元未過五歲孩童減半、機係單翼、爲美國所造

徐州通訊、中國航空公司派聶開一等四人（一日）午乘史汀孫機一架抵徐、據談此來視察滬平航路、將在徐濟津設站、預定三月、十五日開航、以便行旅而利郵件

上海又訊、聶開一（一日）晨乘天津號飛機赴平、聶言須二日後始能到平、本社託送當日滬報到平、滬報界知聶行者甚少、僅本社及大公報記者到場

北平通訊、京平航空一日晨由滬飛行、原定經由南京徐州濟南天津、於當日下午四時抵平、記者特於一日下午二時、馳赴南苑飛行場迎候、比至場內寂焉無人、亦未見佈置落下目標、當就東北第一軍航空法、四大隊部投刺訪問隊長雷良氏、先由翻譯官宋秀忱代見據宋氏談、京平航空、原定今日到平前中國航空公司派來駐平技師佘世沛由城內來此、謂該飛機因在沿站耽擱、今日已不能到平、約計二日晨可以飛來此間等語、供給該公司飛機汽油之美孚公司亦派人作同樣之通知、以故本部置定之設備遂臨時中止云、雷隊長因新病初瘥、仍畏風寒、故派兄弟先爲接待、俟參觀敝隊飛機後、再請會談云云、言畢、即導記者至飛機房、飛機共三架、皆隸屬第四大隊者、三機皆法國製馬力俱四百五十、至多可容三人乘坐機身全作深綠色、兩翼邊緣則繫以紅色線條、後尾上半藍色、中有白黑國徽、圓圈之中書紅色字、蓋指第四隊而言、尾下半黃色上標紅字註明量數、計每架總重量一九六零、因重量一三五二、燃料量二八八、乘坐量三二零、宋氏與練習員超亭富復分別爲記者講述機件推動與施放機槍拋擲炸彈之情形甚詳、宋氏並談、東北有飛機五百餘架、駐平者只此三架、此三架每小時俱飛四百五十華里、由瀋飛平四小時即可到達、上次山海關駐軍進剿小白龍匪部之飛機即P16與B19兩架也云云、參觀畢復同隊部隊長雷良與視察員顧禮伯等親自接見談話顧氏並出其在機上所攝之瀋陽全城葫蘆島等處照片與記者觀看、皆極清晰、允稱難得最後參觀攝影器、該器外護以鎳量極重非復普通機器之靈便、據顧談攝影時亦極爲費事云云、至五時許記者始興辭而別

蔣介石實行苦的打 監禁胡漢民於湯山
實力派與理論派不相容 今後國府名實具歸獨裁

監禁中之胡漢民

據蔣介石所發表監禁胡氏之理由爲胡曲解總理遺訓曾吐謬論謂縮短訓政時期爲六年並於國民會議制定約法均屬不可云云實破黨之理論的統一按胡氏因憎蔣之專橫恒以理論抗爭致久與蔣釀成暗鬬此次不過藉對國民會議意見不同之名以爆發耳但胡氏現在尚未辭職亦未被免職仍以現職被監禁於湯山蔣之目的蓋欲拔除此眼中釘結局將不免迫令胡氏下野出洋云（三日上海專電）

蔣介石突然監禁胡漢民迫令辭職據聞內中眞相因蔣胡兩氏自昨年夏季以來即發生意見迨南北戰爭結束後蔣氏決意獨裁專制政治的實現自己之理想策劃放逐胡派純理論者遂以此次爲機會斷行苦的打逮捕監禁胡氏此後蔣氏廢棄胡黨立政見國府名實具歸獨裁因此次事件國府上下一時不安固屬事實然國府基礎不見動搖或以爲蔣氏此種苦的打手段於蔣氏政治的將來將遺留重大禍根（三日上海又電）

國府從來分實力之蔣介石與理論之胡漢民之二頭政治然因此次監禁胡氏則名實俱歸蔣介石專制時代然以東洋莫索里尼自任之蔣介石以浙江財閥爲今後背景將如何以處理中國據一般人之觀測已有悲觀樂觀兩說要之今後成行大堪注目云（四日南京專電）

蔣介石於一日晚十一時在總部招胡漢民俟胡來即將其軍送湯山監禁矣（三日南京專電）

（又電）國民政府立法院院長胡漢民於前二十八日晚被蔣介石逮捕今尚監禁於湯山溫泉前拘禁李濟琛之幽閉室緣蔣氏於二十八日晚在總司令部招五院長以下要人二十餘名開宴會及胡氏臨席蔣氏稱有要務偕胡氏入別室迫令提出辭呈即將胡氏監禁於一室少頃由二十餘名兵士護送湯山監禁

胡擬絕食

被蔣介石監禁湯山之胡漢民似決定採取絕食戰術以對抗自二日以來雖有人如何勸進仍拒絕一切食物但眞相如何尚待證實總之其成行頗爲一般社會所注目云（四日南京專電）

並非被監禁 係自發的辭職
外部及政府均行否認

據外交部發表胡漢民係自發的辭職在湯山休養決非監禁云又政府當局亦頻行否認監禁說謂以黨之元老政府最高幹部之胡漢民氏僅以意見不同何致如此此種宣傳若達海外於法權交涉及其他得無惡影響耶云（四日南京專電）

各元老聯袂訪問 胡曾悽然淚下
監禁於湯山蔣之別墅

胡漢民被監禁之處爲湯山蔣介石之別墅此處前曾將李濟深監禁一年有餘房係華式此次胡氏被監周圍均有兵士嚴重監視有客請會胡氏者多橫被叱退二日午後吳稚暉李石曾蔡元培張靜江諸氏連袂赴湯山訪胡據傳胡曾悽然下淚云（四日南京專電）

蔣報告監禁 胡漢民理由
反對制定約法

蔣介石二日演說報告監禁胡漢民之理由如左 胡漢民謂在訓政時期制定約法係反乎總理遺囑云云然人民無約法則失却保障其生命財產之根據如是則統一建設俱談不到就時代言之如軍條約法憲法三法同定之民元約法在今雖不能容認惟訓政時期之約法殊非可以反對者蓋欲永久使國內免去戰禍勢非速定全國人民共須遵守之約法不可夫國民會議當然應負此項任務乃胡漢民黨不顧國民實際之意表往依個人意見堅持反對制定約法此實爲作法而破法也且彼因此而放棄召開國民會議之眞精神關於約法問題並惹起紛議遺黨國以無數之禍根玆念彼之功蹟並根據愛護同志之精神爲保存革命之歷史並彼亦共保存之云（四日南京專電）

胡漢民竟被監禁之眞因

蔣介石對胡漢民突採取斷然最後手段之最大原因據查除其公表之反對國民會議意見不一致外更有下列數種種

一、蔣擬於國民會議開幕以前與汪精衛謀妥協提携但汪與胡從來由個人的並勢力的均在互相對立胡旣居現在之地位汪氏終碍難復歸因之蔣爲使會議成立計乃迫不獲已突出此舉

二、胡漢民孫科伍朝樞等所謂胡派爲越權的策動計畫由美國借銀幣以鞏固自派之基礎擬與蔣氏對抗不幸苦衷爲蔣查悉

關於後者蔣曾飭其心腹宋子文以整理中國財政名目請國際聯盟設法借款一億磅以與胡氏計畫對抗玆聯盟之顧問達氏來滬之前一日曾將胡氏監禁亦耐人尋味云（三日上海專電）

須在三個月後 正式就任立法院長
由香港抵馬尼剌之林森 尚未接得任命公電

新任立法院長之林森三日乘輪由香港抵馬尼剌據其語外國記者云 被任爲立法院長一事余尚不知余係爲由海外華僑募集國民黨本部之新建築建設基金而出國者縱接得公電亦須照豫定行程赴澳洲又據另一消息謂林森歸國正式就任至少亦須在三個月以後事前則由邵元冲代理云（四日上海專電）

任林森長立法 胡漢民辭職
執委會承認

二日中央執委會承認胡漢民辭職任命林森爲立法院院長蔣介石二日朝在中央黨部招集在京之中央執監委員約六十餘名開緊急全體會議席上蔣氏說明監禁胡漢民之情形要求討論但無一人發言對本事件承認關蔣氏提出左項提案當經可決正午散會

一、立法院院長胡漢民依願免職

二、任命前立法院副院長林森爲立法院院長

三、任命邵元冲爲立法院副院長

四、組織約法制定委員會起草提出國民會議之約法

與本件可決同時任命王寵惠與權隔以下七名爲約法起草委員此外對於胡漢民除名黨籍一件並未言及又於午后三時開緊急監察委員會通過上項決議（二日南京專電）

調節食糧價格
撤回日米輸入禁止案 決飭財政部研究

國府民食委員會三日常務會議決定撤回日本米輸入禁止之決議案另對平常食物之輸入設一有伸縮性之特別處置藉謀調節國內食糧之價格對此決飭財政部研究云（四日南京專電）

現在中國較前 精神爲之一新
將來發展全在政治家才能 英使藍博森之談話

南京特訊、英使藍博森偕女公子瑪利及參贊秘書等、一行八人、於一日晨八時乘公和輪到京江心英兵艦鳴砲致敬、英領許立德及外部交際科職員等、均在碼頭歡迎、十一時英使先赴領館休息、十一時謁外王於官舍、對法權交換意見、下午三時謁陵、二日將再謁外王

吉隆坡特訊、英國駐華公使藍浦森氏、抵本坡時、曾對英文泰晤士報記者、發表關於中國的長篇重要談話、玆照譯之如下、以饗國人

政治現況

藍氏云、中國之政治轉變極速、然其轉變、係屬於善的方面、一切現狀、俱較前進步、內戰已告平息、蔣張已實行合作總之一切已極有希望、而令人愉悅、預料中國現狀之變化、本爲全世界最難之舉、然我自己、覺得中國現已極有希望、已踏上進展之途程惟自銀價慘跌後、中國損失極鉅、因中國爲銀本位國、銀價愈跌、於入口貨之償還愈難、同時於外債方面、損失亦甚鉅、蓋中國之債額、多係以金計也、藍氏續云、余自認係一樂觀主義者、或者余之意見、許多人不能贊同、但事實上、中國現狀確已見進步、中國政治上、二大領袖、爲蔣介石與張學良蔣在南京、張居滿州、目下已表示熱烈合作、後者受純愛國熱誠所驅使、業已依附中央、去年曾赴首都、政治之空氣、爲之一變、可謂獲得絕大之成功、南北已非常敦睦、而此睦誼存在一日、和平之神將多一日之歡笑、敦睦愈久、則愈難破裂、現在之中國、深惡戰爭、已達極點、國人戰爭之禍患、業已深刻、尤以農民爲甚、若此則和平之神之降臨、乃萬民歡悅之事也

中英邦交

關於中英邦交問題、藍氏亦曾言及、據云、中英之邦交、早已異常歡洽、實較以前大見進步、中英問題、本極繁雜、吾常以石板爲譬、謂中英問題之多、佔滿一板、而吾人則逐漸設法拭去、吾等之政策、即爲拭去此等問題、而每個問題、必盡善解決、從大處着想、使之不致與中國交誼及商業有碍、且亦不致損害英國旣得之利益（未完）

食鹽專賣法案 甘地已同意
發表解決聲明

印度志士甘地氏與英國印度總督間自二月十七日起即繼續談判解決英印間問題其最重要之難關即爲鹽專賣法問題甘地氏始終不肯讓步據聞三日午後双方已發見解決之點大約四日正午即執行發表解決聲明書手續云（四日孟買專電）

印度志士甘地氏與英國印度總督談判解決英印問題最初頗現悲觀形勢玆經英國財政長官擬妥之食鹽專賣法協定案頗得甘地氏之同意再加双方互相讓步突趨進展佳境至三日即告解決之一段落成立協定此種自治運動成功在印度史上占極有光榮之一頁今後甘地之行動尤惹人起最深興味云（四日孟買又電）

各省引岸運商反對 國府統一鹽政
將在滬召集全國鹽商大會 蘆綱派三代表南下

天津特訊、本市蘆綱公所、因接淮鄂西皖北四岸運商總公急電、因新鹽法、關係全國鹽商生命、一面組織幹事人、專事詩論反對新鹽法、維持全綱鹽商生活、一面決定推派代表南下、參加全國鹽商大會各節、玆悉幹事團章程、行將擬就、幹事亦已推定二十餘人、地址及附設於該所內、並經公推津紳鹽商華璧臣爲幹事團主席、而被推南下代表劉淑穎、林晉臣、張次邁等三人、業於二十七日夜九時、搭津浦特別快車離津、幹事團二十餘人均赴站送行、聞該三代表到京後、先謁國府及法院各要人、探詢新鹽法實行確期、並歷陳取消引岸之利弊、在京逗留一日、即行赴滬參加全國鹽商會議、據聞濟南東綱公所及兩浙鹽業公會等、均派代表與會、全國鹽商一致行動云

南京特訊、國府決定自三月一日起、統一鹽政稅收、而第二步即爲減稅、查現時鹽政最困難之點、即各省多有藉口教育附捐或市債以之爲撥[illegible]諸者、事關公益、財部難以駁斥、但決先將政權統一、再撥協款、現各方來電請協助者甚多、鹽務署應付頗難、皖附稅、陳調元表面上已允撤銷、惟以協款爲條件、新鹽法原則已定、淮鹽商尚未來京、據鹽政界人談改革鹽法、與裁厘不同、裁厘係革去官之積弊、鹽則有關於人民生計、如淮揚一帶鹽引停鹽爲生之苦工無慮數十萬、一旦廢引、北鹽價賤必將南來、影響兩淮人民生計不少、財政界認鹽法應改革、原則理論均極是、若謀一蹴而就、必致影響多數民生云

本日出版一張半

願辦本報分社者鑒

逕啓者如有希望在本報未設分社之東北四省及山東省各縣而新設本報分社者希直接向本報函商必當照章速與准許也此佈

本報經理部啓

緊要聲明

啓者敝同業等近受金貴銀低之影響損失頗鉅查所收入之貨客水脚幾皆以銀爲本位而支出之船員薪金煤炭及船用品等費概係金票其損失當屬不貲應在各界洞鑒之中況由大連出口之客票水脚向以小洋爲本位而小洋尤爲銀錢中之最低廉者爰經敝同業等議決自三月一號起將大連出口之客票價酌量情形略增幾毛以資補助特此聲明俾衆週知

計開 自大連至龍口登州等處小洋三元 芝罘二元八威海三元四安東四元

大連航運業十家公啓

四平街泰豐東油坊 廣告

敝號創設有年製造代邊豆餅豆油眞蘇油品質優良價格從廉恐未週知特此聲告倘蒙惠顧無任歡迎

日長電話三七六番

寬城子蔡玉崑啓事

逕啓者敝人在東鐵寬城子站充當大紅脚行執事多年於本年二月十四日更換大櫃鄙人業已退職所有該脚行一切事務另由他人接辦今後無論發生何種事件概與鄙人無涉恐未週知特此聲明

鄙人 蔡玉崑謹啓

粵東 廣芝館緊要啓事

（注意）嚴防假冒

敝館所製各項丸散膏丹東北諸埠向歸萬興錢永和慶兩家代理專銷歷有年所貨眞價實久蒙同胞歡迎查近有無恥之徒由粵私造假藥運營銷售期此誤人不法已極若不徹底查究不但危及敝館營業且於光顧諸君貽害尤深除已稟官懲治外故特登報聲明仰各界認明本館招牌及裝璜外所粘萬興錢永和慶經售方帖庶不致誤是所至盼

大石橋大信永銀號啓事

本銀號現聘大律師祝清華爲常年法律顧問以後本銀號所有關涉法律事件及訴訟行爲概歸祝律師完全代理謹此特啓

律師祝清華啓事

本律師現經大石橋大信永銀號聘爲常年法律顧問以後如有侵害該號權利益者本律師依法應負保護之責謹此啓事

事務所寓營口十字街南頭

壽民藥房

大連市奧町北常陸町十三番地

謹涓吉夏曆正月十八日開幕各界惠顧無任歡迎

壽民藥房主人 謝洒泉啓

大連

警署三令五申限制燃放炸炮中 元宵節竟有兩塲大火

十五日夜連燒兩家木廠損失頗鉅 十六日拂曉雜貨舖菓子舖又被燒

大連各警察署保安當局、對於舊歷年之燃放炸砲事、嚴加限制、而俾不發生火災、故於舊歷年前曾三令五申、而尤以小崗子警察署更嚴行限制、不意在此嚴行限制期中、於三月三日即廢年正月十五日晨八時間內、急速起兩起大火災其原因之所在亦不外燃放炸炮及不慎於火之兩途、該火災之燃燒時間、稍長、而其所受之損失亦較鉅、語云水火無情因小不慎致受千萬元之損害、一般市民於火災豫防幸應加十二分的注意才好、茲分別記該兩起火災之情形

三日晚之火災 西崗子儈立町入連西崗子、公學堂後材木商福聚永木廠倉庫姜元福處倉庫、於三月三日晚八時四十分、竟行失愼、一時火起、比及姜元福人等發見報告附近警官派出所及消防署各關係消防隊馳到撲救、因在該倉庫內、存貯之木料甚多、一時火勢猛烈、加之又有北風撲救甚爲不易、到四日晨零時十分始行撲息故又延燒春發德號姚春元木廠之房屋、小崗子警察署保安司法各係主任及刑事人等、亦到火場加以調查、依其發火之地方、並無放火之嫌、大約係因燃放花炮失落火星於該木廠倉庫附近、致行延燒等 損失約在小洋六千元左右、並無有火災保險、被延燒之春發德號損失亦在二千元以上、但該姚春元處、據云其弟在連時曾與某保險公司定立保險契約、保有二千元金票之保險、但保險單均被火燒、俟其弟由原籍返來方可得調查係屬何保險公司云云

四日拂曉火警 西崗子西崗對街一百九十番地宜春仁雜貨商許鶴璞處、及其他西鄰天茂榮菓子及鮮菓等商隣華堂處之後屋接壁處起火、似在宜春仁號方面出火、起火之時爲三月四日上午二時十分一時火勢甚猛、並向宜春仁天茂榮東西兩方延燒、此及各消防署消防馳到努力撲救已燃燒十之六七、各消防人員在烈火之下、死命的撲救到四日上午三時九分、如行救息、双方之損失均甚鉅、宜春仁號貨物等損失七九十元、在福昌公司保險行保有金票六千元之火災保險、天茂榮號亦損失洋約七千元以上、該號亦在福昌公司保險之部保有金票三千元之火災保險、房屋則係市內孫玉田所有、共燒失大小房間十四間損失亦當不在少數、聞亦有火災保險云云

右者一夜間兩起大火警、總共損失不下三萬元、而房屋方面又損失數千元、損失之數頗大、但人畜一無傷害、亦爲大幸云

大連警察署定期 檢驗自行車體

自九日起至卅一日 並自動自行車共一萬餘輛

大連警察署當局、鑑於最近管內之自轉車、多有因制動機之磨損破壞、以致不能安全行駛、此實爲演出交通事故之最大原因、又如車體之指示番號、亦多汚損不明、爲取締計、決定自本月九日起至三十一日、除日曜及祭日外、每日對管下之自轉車及自動自轉車共一萬二千餘臺之車體、分別加以徹底的檢查、檢畢並在該被檢車之指示號版下方、加蓋以新檢査年次月日、以資示別、如有未於指示番號自轉車及自動自轉車等、發見後決予嚴重處分、以示儆戒云云

妓女看熱鬧 乘隙逃走矣

鴇兒請官搜查 謂有病無許可

本埠西崗子宏濟街十七番地十七號娼窰主方氏處娼婦劉玉卿年二十三歲、河北省天津人、突於三月四日下午十時許、竟行逃走、方氏找尋未得、乃於四日到小崗子署請求爲之搜查、據其所聲明者、該劉玉卿該號以洋六百五十元接來者、到三十六號將即行臥病、到現在坐食、並未接客營業、因三日（舊正月十五日）晚正值有太平會者由三十六號門前經過、玉卿出門外看會、在雜人叢中逃去等、警察署刻正爲之搜查中、據警官云無有許可竟僞稱有病終未接客、狡滑之至、必有以懲之云云

櫃夥橫領潛逃

報告警署搜捕

市內沙河口大正通四十五番地日商照恒次郎處所僱之中國人、原籍山東省青州府壽光縣之郭營之年二十歲、於月之三日午後十時許、奉事主命令赴其顧主處受領欠欵該傭人將所欠之現欵金票二十五圓領得後、即時潛逃、該事主候之多時、仍未見其返回惟恐發生意外、當夜即報告當管之沙警署、刻下正在搜查犯人中、至於逃走之原因、頗令人注意或被債務之逼迫、或有非法之行爲、非局外人所能知者、總之以㚑寥之欵項、決不足喪其天良云云

滿電增發汽車

金州大連之居民甚便利 決定於三月十六日實行

州大連間之滿電汽車、從來目午前八點至午後六點往復共爲十一回、爲一般居住者希望於夜間增加發車、屢向滿電當局呈請、滿電考察現狀、亦認爲有增發之必要結果定於三月十六日、自金州發午前九點大連發午後十點三十分、此外金州發之午前七點、仍行照舊、此後勿論出連者、及歸連者均當感受極大之便利云

中靑書夜學部 現已皆開學

浪速町中華青年會附屬夜間補習學校英文日語武術各班現以寒假期滿、茲訂於三月五日開始授課、聞近來向該校報名挿班者、非常之多、此實爲該校辦理完善之好現象也、至于該會畫學部之小學校、亦于是日行開學禮在開學伊始併招收初級初入學新生滿七歲者、本校與分校各招五十名云

暗娼頭陳源是 華記號少東

有西部大連華記號陳源者年三十六歲、在小崗子平順街二十八番地某姓樓上居住、即在該處開半掩門營業、其妾耿氏年二十六歲、作老鴇子兼行零賣、有暗娼婦數人等、爲小崗子警察署查悉、於四日由保安係將鴇兒耿氏及娼婦鳳兒（十六歲）惠兒（十二）歲等傳到衙門、由保安係正在審問中、據云鳳兒惠兒均係由北平地方拐之來運者、故小崗子署保安係正在嚴訊之中云

行使僞幣私藏炮火 段洛九交法院

關係者五人亦一同解往 事實與閻錫山本無關係

大連市內常陸町黎鉄棧段洛九（本名鴻志）之行使僞造中國銀行五元紙幣案、曾經再誌本報、當段洛九在大連署司法係自由供述、該項紙幣係前北方政府總司令閻錫山氏所造、其部下來連遺於段洛九處等情、比及該署司法係司法官再三訊問、始供出謂係大連某汽船公司海順丸之船員堪忠泰者、由上海密運來連、段洛九乃與戰心源等行使之、前者謂屬閻錫山氏在北平所造等、乃係段洛九在大連署信口胡說者、並不是閻氏所造、實在冤然了寓公閻百川先生了、段洛九是誠心和閻百川氏過不去所以有那樣的供詞、大連署於四日上午十一時、已將全部公文及左記各犯人全行解送於大連地方法院、請依法懲辦計

段鴻志年五十八歲、違犯鎗砲火藥取締規則罪及僞造外國紙幣（日本法）知情收得罪
段張氏年三十一歲同上
戰心源年三十四歲犯僞造外國紙幣知情收得罪
李貴新年四十七歲同上
李純龍年四十七歲同上
魏成利年四十九歲同上

關東廳將從新制定 旅順一中規則

此外各中學校亦皆改善 於三月中即行實行公布

基照日本國內中學校之改善而關東廳當局、對於管下中等學校之教課目等、亦應改善、前由部內及學校等、曾加以愼重之研究、改善內容之方針、大體如下、以現已與新學期接近、而改正之中學案、當於三月中實行公布然此次之改善雖以日本學生爲主眼、但更須直接適用於華人學生、因有此種關係、於改正中學校規則同時、對於旅順第二中學校規則、亦行另爲製定、關於改善中學校規則當局者方針中之主要點如左

一、新設作業科又作爲研究加於此次之改善內
二、自本年度起新設公民科
三、中國語教授時間不增加
四、第一種職業教育第二種之區別作研究題目保留之

松山滿日社長 就任披露宴

仙石滿鐵總裁 曾爲略述所懷

新任滿洲日報社長松山忠二郎氏、於二日午後六點、設宴於大和旅館、招請旅大官民、關新任披露宴、被請者有仙石滿鐵總裁、厚東要塞司令官、三宅關東軍參謀長、中谷警務局長、辛島民政署長、村井商議會頭、及各報館及通信雜誌首腦者等百五十餘名、松山滿日社長致開宴詞、由村井會頭致謝詞、次由仙石滿鐵總裁略述其所懷、時八點餘鐘始散盛會云

三浦內務局長 因患感冒靜養

三浦關東廳內務局長、因公務多勞、又因偶感風邪、於前二日已請准短假、目下在自宅靜養中云

增築警官派出所 譚家屯桔梗町

澈底的維持該方面治安 近日向關東廳請求認可

市內譚家屯方面、近年來發展之速、實有一日千里之勢、即就該方面一帶新築之西式洋房及新築學校等觀之、即可想知、因是管轄該方面之黨町警察官吏派出所、因地面廣大人口衆多、已感有管不勝管、忙不勝忙之慨、因是西崗子本署、爲維持現在該方面之安全、更鑑於將來該一帶之發展、最近決申請關東廳、在桔梗町九一番地增設派出所一處、以期澈底的維持該方面之治安云

浦鐵路局長 陳延炯來連

受南京國民政府鐵道部部長之任命、就任浦津鐵路局長之陳延炯氏、茲已率隨員六名、陸路抵濟、與滿當局關於鐵道聯絡及其他各事項、有所接洽畢 氏又率同隨從、於三日午後十時四十五分、自濟出發、四日晨已安然來連云

双方各有過失 車夫被處罰

負傷者自治

市內之交通事故最多者莫若春暖時期、每至冬季、即漸行減少、此固季節的關係、實亦當局者取締之效果也、及自舊正以來、幾乎無有、今當事者正在安心樂業至月之三日午后六時三十分許、交通繁雜區域之沙河口大正通市塲外一號道路上、又有乘客馬車與步行者因双方各不注意、發生衝突、被害者雖負傷較輕、而加害者却抱警愧狀態、以爲恐嚇、鐵風味、在遭禍之當時、即行逃走、幸被害者記準車號、未待逃走、即被官人發見、逮捕署內按規處治、査被害者爲現在沙河口西町稻田宿屋內住宿之稻田千之助現年二十五歲、在當時因有急務的關係、由沙河口市塲之正門跑出越過道路、希圖西往是時有原籍金州城北老孤山會現在市內白雲山馬車收容所三區三十七番地王世珍處充當馬車夫之郭壽亭年三十五歲、御沙字七十三號之馬車、由京町向王陽街方面進行、及經過大正通、恰與該日人相遇、稻田因行走倉卒、早及發見、該馬車迎面而來、故預定接近時、再行躲避、豈知馬車亦擬向同一方面而躲避、卒因兩相臨近躲避不暇、致將步行之日人衝倒、査其過失、出於双方但馬車心中膽怯、以爲被官究問時、於己不利、或取消其免許證、爲脫逃起見、回顧無人、立即驅馬狂奔、豈知車號早被被害者記準、且運氣不佳、遂被一當遙遠之巡查發見、當即扭至署內按規處罰云

廣播節目

三月五日（星期四）
自午前十一時行市（特產、鈔、票各地行市）
自午後〇時三十分行市（特產、錢鈔、各地行市〇公設市塲行市）新聞
自午後三時三十分行市、特產、錢鈔、股票各地行市新聞
自午後六時五十分
一、新聞
二、常盤津（櫛特山胡蝶之舞）
三、浪花節
四、新聞（日本碁院春期東西大手合戰績）
五、廣播體操
六、職業介紹事項
七、栗單子
八、天氣預報

森永餅乾
注重衛生精選材料而製造者
內含滋養强壯之素
小兒食之可助長發育

人皆認肺癆爲必死之症無藥可治
現在却有肺癆不死秘法公開濟世
癆
欲求肺癆不死秘法者請向濟陽十一緯路七十三號愛世洋行索取

漢醫 武維揚
診例……◇◇……
門診六角 出診一圓 市外二圓 貧困施診
現寓西崗大龍街天和藥房內 電話五四六五番借用

催眠術
本會創辦催眠術學事業廿餘年函授成功者四萬人面授畢業者三千衆治愈各種難症者不可勝數成績昭彰在人耳目現在大募學員不論函授面授秘訣一律公開函索詳細說明書請付郵票八分（上海）子路中國精神研究會 會長鮑芳洲啓

福盛號紙莊
大連市敷島町六番地
商戰之先鋒！
龍牌印刷油墨
色氣鮮明 歷久不變 價格便宜 索樣即寄
支店 哈爾濱道裡水道街廿九號
電話21663、長5685

大連市西通六十四番地
王仁眼科醫院
電話六七五二號
地址在常盤橋西廣場電車道中間路北便是

寫眞銅版與凸版凹版
久保田寫眞製版所
大連市武藏町六六 電話八六六三一番

鳴謝 東北商行保險部信用第一
大連 逕啓者日昨因西鄰失愼殃及敝號所有貨物剎那間化歸烏有幸事前曾在該商行代理之帝國海上火災保險公司保險現大洋五千圓整被災當時即通知該商行經理唐渭之君來查毫無間言當照損失之額未逾一日即如數賠償似此辦理得方賠欵爽快敢謂聞所未聞敝號領欵之餘良深銘感謹登報端以伸謝悃而爲投保者介紹焉
濟海路山城頭中央大街 慶增祥謹啓 感謝商

大連同和裕新立首都分號廣告
敝號辦理國內外匯兌存放各種欵項曆有年所信用昭著久爲各界人士所嘉許現爲調劑金融應付首都需要起見特在城內金沙井通匯莊內安設開始營業如蒙惠顧無任歡迎茲將敝號通匯各地點開列於後
總號 河南新鄉縣
分號 開封 鄭州 衛輝 道口 封邱 焦作 博愛 彰德 北平 天津 順德 濟南 徐州 蚌埠 宿州 新浦 南京 上海 大連 臨清 石家莊 洛陽 歸德 蕪湖 漯河 許昌 正陽關 陝州 晉城 漢口 亳州 青島 保定 無錫 安慶 修武
辦事處 代辦處 大連西崗久壽街三十六番地 電話長七四八七 電報掛號六七九一

遼寧新業洋服講習所招生
洋服手藝世界公認爲高等技術有此一能走遍全球不愁無事做並可得上等工資語云積財千萬不如薄技在身即此之謂也況我國訓政伊始民生問題首待解決造就實業人材尤爲急務本所有鑒及此曾首創於大連開辦以來因設備完善教法優良故學生之成績卓著不出一月均能自己成服已得各界之贊許茲爲普及計特於遼寧省垣設立分所仍以四個月畢業授以裁剪縫紉完全高等技藝成績優者選充技師次者亦留廠工作當年得利足可換回學費而有餘也現定於陽曆三月十號開學在未開課以前到所報名惟第一期有優待條例有志向學青年幸勿失機函索簡章祈付郵票四分 報名地址遼寧小西邊門外花園對過一五八號

補身飲料 華福麥乳精 調服甚易
春夏秋冬均可服用

新年初度萬象同春素用華福麥玉精滋養心身紳商士女當能與此陽春並榮康健之樂應與歲月同增

此麥玉精養補血富於滋養原素有鷄蛋牛乳麥精之補質味甘可口沖飲便利男女皆宜
滿洲總理處遼寧和記洋行 大連東公園町和記洋行 馬路灣同啓

製作修理販賣
度量衡器 各國度量衡器 理科器械 測量
此次新修工場已告落成製造能力既大故價値廉並承滿洲各縣可稱首屈一指
秤之準確足以表其人之誠實若欲得準確之秤請來水上洋行
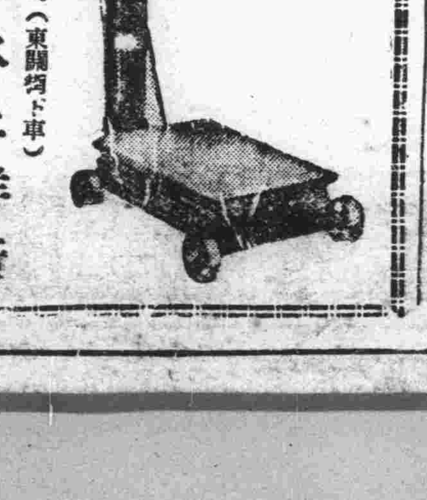
大連惠比須町（東關坍下車） 水上洋行 電話六九四一番
奉天若松町三十二番地 電話長二三一一番 水上洋行奉天支店

東北交通委員會材料購辦委員會招標廣告

本會現奉東北交通委員會核准採購交通材料茲將購置機關材料名稱數量等項列表於左凡願承辦者希即先期來會登記領取標單索閱詳章已登記者亦派員領取標單爲要

購置機關	材料名稱	數量	開標日期	交貨地點
哈話局	包皮線選號器堆接線機電器等電料	九種	三月十七日下午三時	

會址 遼寧東北交通委員會

中華棧新社開幕
旅客福星
眞正
自蓋新式洋灰鐵筋三樓層房
破天荒十大特色
房屋寬濶各屋皆有自來熱水洗臉盆站櫃大鏡銅床錦被電鈴西式大磁盆沐浴室由客自便分文不取自來水小便器坐甬大便器客用信紙信封俱全多則暖氣夏則風扇倍極完善應酬周到價廉便利報關上稅
大連常陸町三三、三七、四一番地
本社電話長七九七一 大樓上二一六四六 樓下電話四二〇〇 奥町棧櫃五七四四
營口電話九四九 長春電話中華七八 奉天電話四三八 哈爾濱中華棧外運輸部電話二一七一五 營口中華東棧電話二一〇三一 商埠中華錢莊電話九一九四
大連市奥町中華棧 主人張炎町啓

教育界

本年度教育經費 現均各已規定
燕大法律系司法院許成立

南京訊、本年度教育經費、因採緊縮政策、經改定如下、教育部五十萬零四千、勞動大學六十四萬五二六、河北平大學一八八萬五七四、北平研究院三六萬、北平中法大學二四萬、中國大學十二萬、古物保委會一萬二千、留學生監督處四萬七六、學術文化機關維持費六萬、留學費萬三三九一六、預備費三六萬、照舊案開支、中央研究院二三二萬、國術館六萬、中山大學六一五零萬醫專十萬零八千、藝專六萬青島大學四二萬、中央大學一九五萬六、同濟大學四四萬五九、北平大學一零二萬師大五九萬八二九六、北洋工學院二七萬六、武昌大學六大萬、中法工專八萬五、北平蒙藏學院十萬、增費理由不成立、照舊支、浙江大學七六萬九、新事業、中央教育館五萬、教部建築費八萬、勞大建築費四萬、同濟建築費九萬十四、燕大法律系、業經司法院特許成立、李石曾函復京市教育界、將約期報告分配庚欵經過

吉林教育廳長 王世選繼任

吉林訊、教廳長王莘林辭職、張作相調延壽縣長王世選升充、並兼省委一日午接任

救濟青年失學 設工讀學校 教部已批准 將逐漸推行

京訊、教育部據陳昌電呈、請設立工讀學校、以救濟青年失學（擬請仿照歐西成法、設立工讀學校、其課讀時間應規定不與現行工作時間相衝突、所有教職員、概由現有之教職員暫行兼任、酌給夫馬費、對於肄業各生之費用、力求減少、則政府以極少之支出、育多數之美才、將來建設繁興、當無供少於求之患、且各失學青年、亦可不分階級、不問貧富、自工自讀、永無失學之嗟）教部批令云、據呈以青年迫於生計、失學堪虞、設法補習冀宏作育、所陳各節、深中要肯、本部對於補習教育、素所重視此後自當逐漸推行於中等教育階段以上、以補學校教育之不及、仰即知照

東大改委員制 張學良任委員長 劉鳳竹辭副長照準

瀋陽訊、劉鳳竹因東北大學進行棘手、昨（一日）呈政委會、辭副校長職、經批准、東大改爲委員制、張學良任委員長、臧式毅王樹翰等六人任委員、寧恩承任秘書長

徐炳昶到師大 接校長事後 全校之經費 月增五千元

北平特訊、師範大學校長徐炳昶、奉命以後因經費關係迄未就職、中央現已核准每月增加經費五千元、教育部並有電來平、促即就職、整頓校務、徐乃於上月二十八日赴校接事、對職員未加更動、記者曾赴西皇城根十二號徐宅拜訪、當承接見、據云本人奉命以後、因師大經費支絀、辦事困難、迭電請辭教部現已核准增加經費五千元、並來電催促、乃於上月廿八日到校接事、師大原定經費、每月約三萬九千餘元現加五千元、合計僅有四萬四千餘元、暫足維持現狀、欲求發展、當甚困難、女師大改爲師大第二部、每月經費約有兩萬餘元、勉可維持今日到校、先行視察、至於改革、須經相當調查時間以後、始能着手進行、教職員暫不更動、一切仍照舊貫、下星期（即二日）擬與全體同學見面云云、記者旋即與辭而出、但師大學生自治會昨（一日）開執監聯席會議、吳其祚主席、對新校長有所建議當推定程陶動、杜鳳鳴、郭鳴鶴、王蔭蔭、吳其祚全復慶六人持兩面陳云

體育

華北運動會會場 即將動工修築
大會日期決如期舉行

濟南通信、第十五屆華北運動會之田徑賽、及網球、棒、排球賽、決定在濟南舉行、本省組織第十五屆華北運動會籌備委員會、負責進行籌備事宜、日前第一次會詳情已誌前報、二十四日、華北體育協會幹事郝更生携高梓女士來濟、與山東教育廳協商大會事宜、教育廳長二十五日設宴招待、並赴民衆體育場視察會場、當晚去津、向大會報告、聞會商結果（一）本屆參加團體、以省市爲單位（二）大會日期、因足籃球賽在即、如接往年會期舉行、則對於學生學業、不無妨礙擬移至暑假舉行、學期試驗已畢尙未放假之前但此須經華北體育協會之議決、始能規定（按此問題經華北體聯會會議、否決、決如期舉行、至運動場之展寬修築、現已由建設廳、市工務局、會同民衆體育場測量完竣、從事設計製圖、距動工之日、當不甚遠、省主席韓復榘對省府各要人談、第十二屆華北在魯舉行、籌備招待均欠周到、此次應妥善籌備、竭誠招待、以盡地主之誼云

又韓主席以由南圩門至省立民衆體育場、崎嶇不平不便行人、特令手槍旅第一團二營、全營士兵於今日（十七）起、修平該路、限於明日修成云

又訊、本省選送籃足球代表隊情形、迭誌前函、教育廳以會期不遠、各代表隊隊員事前應加以練習增進球藝、熟習聯絡、現已電召省外各選手惟聞煙台劉珍年部二十一師之選手、十九不來、教廳並定於下星期一（三月二日）召集體育場場長裁判員及代表隊指導員隊員等、開一會議、討論練習辦法云

又足籃球代表隊報名問題、由山東預選參加華北足籃球會、函詢華北體育協會、應報何級、該會覆函、軍人隊應報高級部、如係混合隊即須分別報名、現本省已決定足球代表隊、係精誠爲主隊、即報高級部籃球代表以一師爲主隊、即報初中部、不再變更云

郝更生夫婦 已過津返瀋

津訊、郝生氏日前由京返津與張伯芬氏晤明後、因華北體聯事急待討論、乃於忙迫中去平、原定會後乘廿八日四時二十五分車、携夫人高梓女士同行返瀋、旋以全國分區足球賽華北足球代表隊問題未克即時啓程、改於一日晚四時二十五分車來津、惟高梓女士、復以平女大同學、死不放行、復延至昨一日晚十一鐘車、單獨來津而郝氏則亦同時在津東站登車協同返瀋、據郝氏談稱此次華北足籃球賽、不幸引省市資格問題、發生糾紛、前日體聯開會、曾有討論、議決凡在各市內學校無論國立省立、公立私立均不得參加省選、爰此事不應發生誤會該球籌備會早已公佈比賽規程明白規定以省市爲單位市單位所在地之各校、自應加入市選、無須再有附則解釋、現事實上雖發生誤會、且爲實行大會原有議案、亦決不能更變、現體聯會已將球賽籌備會、照原案執行、至此次球賽經費、原定五千元歸各方籌募、除滿省府捐助一千元豫省府捐百元外、尙望張副司令解囊幫忙、至冀教廳捐助之千元、係捐與華北體聯會者、現球賽籌備會需欵孔急、而籌欵不足、乃由體聯團暫借於教廳正欵使用、俟日後籌齊還付、此日前體聯會議案、落於本會改省市特用區爲單位、此後招集年會、即由各單位派代表二人、內至少有一人爲體育專家出席、討論一切議决、查此項議案意義、即全國各區均欠完整、多偏市各大市區、此後擬聯合各地體育界、共同商酌、整頓華北體聯云

學生文藝

美人畫眉
（金州七里莊內外棉北宿舍日新私塾補習關新民）

彼姝執筆畫双蛾、對鏡分開兩黛枕、淡掃春山顧橫聆、無情故轉有情波

美人弄簫
（金州七里莊內外棉北宿舍日新私塾補習生關新民）

佳人誰氏體天天、半捲珠簾弄玉簫、曲罷默思花月夜、清愁幾許鎖眉梢

每日繪圖紅樓夢

第四百十二回

香月尙先生繪　翻印禁止轉載

一時賈母欬响、大家散出、都知賈母生氣、皆不敢回家只得在此暫候、尤氏到鳳姐兒處來、閒話一回、因他也不自在、只得園內去閒談、邢婦人在王夫人處坐了一回也要到園內走走、剛至園門前、只見賈母房內的小丫頭子、名喚傻大姐的、笑嘻嘻走來、手內拿着個花紅柳綠的東西、低頭瞧着只管走、

不防迎頭撞見邢夫人、擡頭有見、方纔站住、邢夫人因說、這傻丫頭、又得個什麼愛巴物兒、這樣歡喜、拿來我瞧瞧、原來這傻大姐年方十四五歲、是新挑上來的、與賈母這邊專做粗活、因他生得體肥面闊、兩隻大脚、做粗活爽利簡捷、且心性愚頑、一無知識、出言可以發笑、賈母歡喜、便起名爲傻大姐、若有錯失、也不苛責他無事時、便入園內來頑耍正往山石背後、促織去、忽見一個五彩繡香囊、上面繡的並非花鳥等物、一面卻是兩個人赤條條的相抱、一面兒幾個字、這痴丫頭、原不認得是春意兒、心下打諒、敢是兩個妖精打架、不就是兩口子打架呢、左右猜解不來、正要拿去與賈母看呢、所以笑嘻嘻走回、忽見邢夫人如此說、便笑道、太太眞個說的巧、眞是個愛巴物兒太太瞧一瞧、說着、便送過去、邢夫人接來一看、嚇得連忙、死緊攥住、忙問你是那得的、傻大姐道、我掏促織兒、在山子石後頭揀的邢夫人道、快別告訴人、這不是好東西、連你也要打死呢、因你素日是個傻丫頭、已後再別提了、這傻大姐聽了、反嚇得黃了臉、說再不敢了、了頭、呆呆而去、邢夫人回頭看時、都是些女孩兒、不便遞與他們、自己便攥在袖裏、心內十分罕異揣摩此物從何而來、且不形於聲色、且到迎春房裏、迎春正因他乳母獲罪、心中不自在、忽報母親來了、即接入奉茶畢、邢夫人因說道、你這麼大了、你那奶媽子行此事、你也不說說他、如今別人都好好的、偏咱們的人做出這事來、什麼意思、迎春低頭弄衣帶、半晌答道、我說他兩次、他不聽、也叫我無法兒、況且他是媽媽、只有他說我的、沒有我說他的、邢夫人道、胡說、你不好了、他原該說、如今他犯了法、你就該拿出姑娘身分來、他敢不依、你就回我去纔是、如今直等外人共知、可是什麼意思、再者放頭兒還只怕他巧語花言的、和你借貸些簪環衣服作本錢、你這心活面軟、未必不周濟他些、若被他騙了去、我是一個錢沒有的、看你明日怎麼過節、迎春不語、只低着頭邢夫人見他這般、因冷笑道你是大老爺跟前的人養的、這裏探了頭是二老爺跟前人養的、出身一樣、你娘比趙姨娘强十分、你也該比探了頭强纔是、怎麼你反不及他一半、倒是我無兒女的一生乾淨、也不能惹人笑話、忽有人回璉二奶奶來了、邢夫人聽了、冷笑兩聲、命人出去說、請他自己養病、我這裏不用他伺候、接着、又有探事的小丫頭來報、說老太太醒了、邢夫人方起身往前邊來、迎春送至院外方回、繡橘因說道、如何、前兒我回姑娘、那一個攢珠纍絲金鳳、竟不知那裏去了、回了姑娘、竟不問一聲兒、我說必是老奶奶拿去當了銀子放頭兒的、姑娘不信、只說司棋收着、叫問司棋、司棋雖病、心裏却明白、說沒有收起來、還在書架上匣內放着預備八月十五要帶呢、姑娘該叫人去問老奶奶一聲

醫學士李百揆發見 各大醫院長 各大醫學士 實驗推獎

專治

一、子宮癌、粉色惡臭白帶出血

二、子宮筋腫、經血不止、腹痛以上兩種中國謂之倒開花

三、姙娠合併症、有孕時惡阻、嘔吐、飲食不進、唾液痛、頭痛頭暈咳嗽發熱浮腫腰痛腿痛

四、小產、無論如何均能保好

五、養胎、保險胎兒肥胖無病

六、產後合併症、產後發熱腹痛下腹硬塊惡露過多頭暈等

七、喇叭管膿瘍、下腹側部腫脹壓痛並發高熱

八、喇叭管炎、下腹側部疼痛

九、月經不順、月經過多或月經不見或月經時腹痛腰痛

十、年久不生育者

專治倒開花的婦科聖藥

路頭思夢

每瓶三元五角七元

遼寧百揆製藥公司

外埠代理店

哈爾濱同仁藥房江省中西藥房長春中法藥房興亞藥房中西藥房施藥房營口豐利藥房洮南永和堂同和慶濟北藥房開原半施醫院小孫家台世界藥局四平街德長興昌省三醫院公主嶺三合公安東圖春□福興堂□城和順永海城東西醫院遼陽澤民醫院復怡和堂本溪大□恒石橋子德增泰錦州愛生醫院溝幫子□臣醫院北鎮興茂福盤山華民書店蘭西東北醫院海倫天□恒海□□順堂呼蘭□□□今□新藥坊輝南德慶通西□永生醫院西安東豐康而壽藥房通化永昌藥坊臨江東興藥坊□松守善醫院輯安外□濟東興遠通遼蛙々藥坊北票牛林藥坊紅石鎮鴻慶昌朝陽錦朝陽醫院吉林永吉西藥行大連華泰藥坊新民敬之醫院

大阪商船出帆

●開往天津法碼頭繫留 ▲河南丸 三月[illegible]日 ▲武昌丸 三月十八日 ▲貴州丸 三月十一日

●開往橫濱 ▲武昌丸 三月二日 ▲河南丸 [illegible] ▲貴州丸 三月十六日

●開往門司神戶大阪 ▲長賀爾丸 三月十六日 ▲香港丸 三月十三日 ▲烏拉爾丸 三月十日 ▲哈爾濱丸 三月七日

●開往北美 ▲阿利走那丸 五月廿三日

●開往歐洲(概不乘客) ▲阿蘇走恩丸 三月一日

●開往紐育(概不乘客) ▲東海丸 三月十一日

大阪商船會社大連支店 電話四一三七番

●乘船切符發賣所 日本國際觀光局 大連伊勢町案內所(電五五五四) 同大山通出張所 電七〇三四 同沙河口出張所 電九五〇六 營口案內所 電三七〇六 奉天案內所 電二五四八 長春案內所 電一九一四 哈爾濱案內所 電一三九八 四七八三

●乘船切符取次所 滿洲旅館協會 大連市信濃町遼東旅館內(電三六八二)

●專屬荷取扱所 大連山縣通 國際運輸株式會社 大連支店 電話三一五一番

●驛荷扱所(電四八〇二番)

大連汽船出帆

●開往青島上海 ▲奉天丸 三月十三日 ▲長春丸 三月十日 ▲大連丸 三月七日

●開往天津(午前十一時) ▲天潮丸 三月十一日九時 ▲濟通丸 三月八日八時 ▲天潮丸 三月五日二時

●開往登州府龍口 ▲龍平丸 三月九日

●開往名古屋 ▲永安丸 三月十一日 ▲東商丸 二月十三日

●開往門司阪神 ▲五大星丸 三月二十日

●開往香港廣東 ▲嵩山丸 三月四日

大連汽船株式會社 電話四一八五番

專屬貨客經理店 大連市敷島町 專屬貨物經理店 永和公司 電話七八六八・七二七五

阪神 澤山兄弟商會 電話二六二九 四六八一

近海郵船出帆

●開往長崎神戶大阪橫濱 ▲玄武丸 三月五日 ▲勝浦丸 二月十五日 ▲相模丸 三月 日

●開往天津牛莊 ▲玄武丸 三月廿八日 ▲勝浦丸 三月十六日

●開往基隆高雄 ▲岩手丸 三月十八日

日清汽船出帆

●開往青島上海 ▲唐山丸 三月廿三日 ▲華山丸 三月 日

日清汽船代理店

辦大阪商船貨客事務 國際運輸會社 大阪商船會社 大連支店 電話三一一五 中國縣房六二〇一

日本郵船出帆

●開往歐洲 ▲豐橋丸 三月十六日 漢堡行 ▲利恩丸 三月六日 李浦行

朝鮮郵船出帆

●開往仁川長崎鹿兒島 ▲羅南丸 三月十三日

●開往青島仁川 ▲會寧丸 三月十三日

朝鮮郵船株式會社代理店 近海郵船株式會社 大連支店

阿波國共同汽船出帆

●開往威海衛青島 ▲十六共同丸 三月五日

●開往芝罘威海衛仁川 ▲廿一共同丸 三月三日

●開往神戶大阪 ▲卅一共同丸 三月九日

●開往天津 ▲廿六共同丸 三月 日 ▲長山丸 三月四日

阿波國共同汽船株式會社 大連市山縣通 大連支店 長電話九一〇五一

聚蚨棧 大連 朝陽鎮 奉天

改良旅社信用昭著 諸所便利 應酬週到 各埠均有妥實代理

代理大連火災海上 水火家財房產保險

主人 段洛九 經理 湯壽山 長電話五六九八番

招募各埠代理店

招募各埠代理店

壽爾康

德國醫聖愛迪那博士新發明 德國政府註冊實驗特許專賣

內分泌物之結晶製劑 返老還少之至尊補藥

品質極高貴 絕無副作用 功效最確實 富有持續性

素經全世界名醫三萬餘人之採用 認為現代最進步最名貴之新補劑

主治 氣虛血虧 神經衰弱 未老早衰 不孕乏嗣 先天不足 發育不全 腎虧精薄 諸虛百損

功能 健腦補血 生精固腎 返老還少 廣嗣延年

價目 分男女兩種每盒洋八元 每料五盒售大洋四十元

詳細說明函索即寄

伉儷傳 資助生育 婦科聖藥

德國政府註冊實驗特許專賣 專治氣虛血虧經水失調未老早衰不孕乏嗣等症神效無比 (每盒九元)

梅濁尅星

萬國醫師公認 治濁第一神藥

一日止痛 三日清濁 七日全愈 功效神速 萬試萬靈 (每盒二元五角)

上海南京路一六五號柯爾登洋行獨家經理 奉天十一緯路第七十三號 哈爾濱道外正陽四道街口 柯爾登洋行 世界各埠各大藥房均有出售

價值 上海韓奇逢大醫士之黑鷄白鳳丸行銷全國遠近馳名到處歡迎有口皆碑功效偉大非一般普通婦科的藥可比

特長 黑鷄白鳳丸是上海韓奇逢大醫士用化學配製的藥粒小而收效大、外掛糖衣容易吞服、不像蜜丸子腐敗藥所難吃、故而特長也

區別 真正的上海韓奇逢大醫士黑鷄白鳳丸、係是方黑匾盒、前面有黑鷄白鳳之商標並國民政府工商部註冊韓奇逢藥房無限公司字樣後面有韓奇逢之像最好向就近分公司購買萬無一錯

黑鷄白鳳丸主治功效 經血不調、經前錯後、經行腹痛、發燒心忙心跳、白帶過多、久不生育、子宮寒冷、腰腿筋骨痛、或久患小產、腹內有塊病者、頭迷四肢無力者、胸膈膨悶、飲食少進、夜不安眠、睡多惡夢者、行經血色不正、或紫黑成塊及淡紅者、氣虛虧血咳嗽痰喘、時愈時犯如同邪病因生氣或房事所傷以致崩漏者、結婚數年、從未生育午後發燒者凡患經血各病服之、効力絕大、萬試萬靈、雖老婦服亦能生子百發百中、可謂婦女第一聖藥、心跳或年久之白帶、久不孕育子宮寒冷速服此藥百發百中有立桿見影之功以湯潑雪之效

購服一試其効力便知、定價每打五十元每盒五圓吉黑匾每盒哈洋六元 每打六十元

外埠購買直接向各分公司可也

總發行上海四馬路中和里韓奇逢藥房無限公司

分發行天津法界信昌里十三號韓奇逢藥房無限公司

哈爾濱道外萬國車票隔壁韓奇逢藥房無限公司

遼寧大西邊門外三經路東邊 韓奇逢無限公司

旅客注意

大連 裕長棧 電話六三五二

長春 裕長棧 電話六九四

哈爾濱 裕長棧 電話一一一六

青島 裕長棧 電話二六〇一

本棧寬闊潔淨招待殷勤代理車船客票轉運貨物報關完稅蒞商光顧無任歡迎 本站主人謹啓

(美容霜瓶樣)

(分大中小三種)

出售各省五洲大藥房及百貨商店均有

人人讚美的國貨

地球牌

五洲 美容霜

因用料純潔、配製合法、香濃色艷、故能久藏、而不滯膩、不變色善使肌膚細嫩、不受風日塵埃之侵犯、堪稱國貨中之傑出品 常敷美容霜、必能有益

皮膚健全 豐姿美麗

總發行(上海四馬路)五洲大藥房

分發行(吉林粮米街)五洲大藥房

分發行(營口西大街)五洲大藥房

分發行(遼寧鼓樓南)五洲大藥房

分發行(哈爾濱道外)五洲大藥房

東三省官銀總號廣告

開設年月 前清光緒三十一年十一月

資本 二千萬元

業務要目 各項存款放款匯兌及普通銀行一切營業幷代理省金庫

總分號所在地 總號設在遼寧省城大北門裡 各分號所在地遼寧省城西華門、小西門、瀋陽日站、營口、安東、大連、錦縣、孫家台、公主嶺、山城子、通遼、新民、遼陽、鐵嶺、西豐、昌圖、遼源、四平街、八面城、洮南、通化、海城、蓋平、新立屯、法庫、遼中、東豐、西安、新賓、海龍、復縣、莊河、鳳城、岫岩、寬甸、本溪、撫順、郭家店、范家屯、綏中、興城、西錦、義縣、黑山、北鎮、彰武、盤山、台安、桓仁、臨江、輝南、柳河、康平、輯安、長白、開通、雙山、開原、城內、田莊台、洮安、清原◎吉林省城、哈濱、長春、延吉、寗安、一面坡、雙城◎黑龍江省城、黑河、綏化、安達、呼蘭、上海、天津、北平山海關、昌黎、共計分號七十八處

總號貨棧地點 大西關倉庫

總分號營業 每年一二三四五九十十一十二月份每日上午九時開辦下午三時止辦 六七八月份每日上午十時

有無線電報掛號 總號一三五〇

電話 總號總辦公室中二八四七 總辦公室中二八〇二 總務股日二三〇八 經理辦公室中二七六七 營業股中二九九六 日三五九〇 出納股中二七六六 庶務組中二七八一 傳達室中二八六一

肝火中燒・最易激怒・世人往往因小不忍而亂大謀者・由於憤怒・實由於肝火・君有肝火否・盍服第威德潤腸丸以平之・藥料完全植物質・毫無刺激作用・日服二粒・肝氣不作・祝君前途更多勝利・

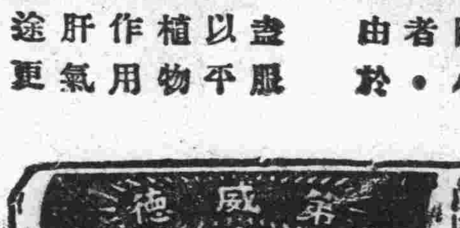

價格低廉祇售兩角

第威德潤腸丸

各大藥房均有出售

清導丸淨腸胃保安康

潔淨歡愉一年清吉

歡愉迎春福潔淨保康强然所貴乎歡愉者身心舒泰也所貴乎潔淨者內外更新也夫外之更新有賴乎洗濯而內之更新則非清導丸不可此丸性平而効大爲平肝導滯之無上良方凡欲身心舒泰內外更新得享一年清吉者不可不試之也山東舊城三興布號劉君顧五云『敝東程清傑常患便閉瀦至面黃肌瘦飲食不思精神困頓憂悶頻增後服清導丸數劑大見起色現已完全痊愈矣』清導丸和腸胃助消化療便祕肝陽治頭暈頭痛防傷寒瘟痢瘧痔瘡痛苦各藥房均有出售或直向上海江西路四五一號韋廉士醫生藥局函購 每瓶七角六瓶三元五角郵費免收

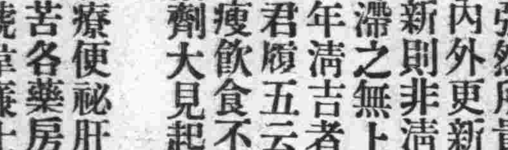

長春益發銀行

本行專辦各處匯兌並作存放各種欵項外放信用保證貼現抵押收存定期活期均可相商規定利率無不公允論兌幷分匯等類悉從客便所收匯費特別低廉信用素著手續簡捷久爲各界諸君稱善並爲便利顧客起見收付各欵及匯兌事項之滙可通融茲將通匯各處地點列下

鄭家屯 洮南 山海關 泰安 周村 留守營 灤縣 昌黎 德州 齊城 煙臺 湯家河 青島 克山 北林子 佳木斯 富錦 吉林 樺皮廠 哈爾濱 黑龍江 安達站 雙城 下九台 四平街 大連 開原 張家灣 三岔河 公主嶺 營口 安東 吉敦 上海 天津 北平

本行 營業部日電話二〇五 匯兌部日電話二一六一 電報掛號華文四一三五 經理室日電話二九六 匯 儲蓄部日電話六七一 三六三

株式會社 滿洲銀行

大連市伊勢町六十九番地 電話代表四一二一番 振替大連三〇三番

資本金一千萬圓 頭取 村井啓太郎

支店所在地

金州、普蘭店、貔子窩、公主嶺、鞍山、奉天、小西邊門、長春、范家屯、吉林、撫順、木湖、安東、興臨街、營口、錦州

正隆銀行

大連市大山通一番地 電話代表番號七一二一番 振替貯金口座大連三三〇番

資本金貳千萬圓 諸積立金二百四十六萬五千圓

頭取 安田善四郎 相談役 安田善次郎

本銀行 本銀行支店出張所 派出所

本銀行爲日本內地朝鮮滿洲中國內地有三千餘之匯兌爲關東州地方發現金事務辦理大連市金庫事務辦理處與臺灣銀行特約辦理外國匯兌事務

(營口、奉天、旅順、長春、開原、天津、四平街、青島、哈爾濱、安東、鞍山、公主嶺、瓦房店、松樹、大連市小崗子(電五三〇〇番)大連沙河口(電話沙河口一五番)(奉天小西關)

定期存款利子一個年七分

瀋陽

赤衛軍已漸次侵入 外蒙欲併內蒙
破壞蒙旗制度沒收私產
外報所載之蒙古歸客談

據外報載稱外蒙古數年來因受蘇俄勞農政府之援助改革其制度事實上已完全成為蘇俄聯邦之一單位矣據最近之蒙古歸客談現下外蒙古之治安純為赤衛軍所維持內外蒙之交通因以絕斷受蘇聯援助之外蒙赤衛軍意併合內蒙故外蒙之赤衛軍已漸次的侵入內蒙以圖破壞內蒙古從來行政組織之蒙旗制度而另組織勞農政府以代之且並沒收蒙王公之私產而受蘇俄援助之赤衛軍及外蒙共產主義青年團積極侵入內蒙各地因是受其蹂躪牛馬家畜等多為其掠奪云

飭報調解之成績

省政府主席以各屬法院設立調解處專為調解民事以息訴訟而合一般商民免生損失該處設立已有數月調解民事有無效果未得真相故通令高法院將各分院調解案件共有若干並將成績列表呈報以便核閱云（珠）

飭各路注重橋樑

交通委員會以各屬鐵路橋梁其影響每至秋夏之間雨水頻來河水暴漲鐵路橋梁致生損壞而火車亦即發生阻礙茲擬未雨綢繆計飭令各鐵路局局長於此春令正宜興工建築之時飭令工程處將該路橋梁詳為檢查若有不堅固之處速為修理以備不虞云（珠）

禁農民留外人夥種地畝

省政府以外僑來東各縣僻居營商者固有多數而種地者亦屬不少一般農民每貪其資本充裕之合夥租種日久月深發生糾葛甚而至於興訟以致莫大之交涉遂通令各縣府傳令各區村如有外僑租種田地者無論其資本多寡莫與之聯種並令其將租價先行付齊不准稍有拖欠以免後患云（珠）

催吉江選送學員

東北陸軍講武堂教育長周濂以該堂附設高等軍事研究班第四期業早已畢業續招第五班前已通令各屬軍隊選送官長來省入堂乃遼寧各軍各將官遵令咨送惟吉江兩省尚未選送茲以開課在即不得再為遲延遂電飭吉江兩主席將入堂研究學員速為選送以便早日開課云（珠）

劉主席參謁故大帥新陵

前大元帥在撫順東營盤修築陵營按照東陵式樣建修工程浩大限定期限五年報竣現已二年有餘大規模略可觀 察哈爾主席劉一飛前以春節度假由察來瀋報告軍務一切佈嚴業已完畢乃於日前偕同葬儀籌備處々長彭賢赴營盤新陵參觀工程云（珠）

飭各局免征票費

財政廳廳長張恒耀以各縣征收局對於消費有偷漏稅捐者往々勸令該商補征票費於稅章之上有所不合遂通令各縣稅局消費一項遇有偷漏業經按章罰辦至於該商之票費勿用補征以符功令云（珠）

財政廳分發各縣征糧冊 考核各科員司

財政廳廳長張恒耀以各縣征收糧稅向無一定辦法每年僅憑各該縣府按年呈報至於地畝總額數目若干無從查核現經委員會議決辦法由廳規定新式糧冊飭令印刷完竣於日昨分發各縣照式填註按月呈報以清眉目而除積弊云（珠）

財政廳廳長張恒耀到任以來已有二載對於各項稅務力為整頓無微不至對於各科人員尤為惠愛以致上下人員無不愛戴現新年已過各人員認眞辦事不無微勞擬定將各員司考核成績以備提升遂傳令各科速將各科員司若何職責有何成績詳明開單以備按照各人職責親為考核云（珠）

鐵嶺

以公款放利 查明即嚴懲 廳令不准擅動

本縣奉到財政廳令略開查縣財政局綜合全縣財政警學用款全賴於此若總管不當則公款難免虛糜況往々有不肖之徒以公款營利希圖肥己實屬非是自此次通令後如再查有以公款私自放利者定即從茲懲處本縣奉令後已令財政局遵照云

遼中

棺材封條已扯斷 屍體又有傷痕
檢驗認定係死後造作 誤告因姦害命案近訊

邑東南七台子村住民孫振金去年九月間落井淹斃乃兄孫振武有意藉屍圖詐誣賴弟婦孫富氏與人通姦謀害扔井等情呈控孫富氏在案一切情事早誌本報後經法院檢察官以案關因姦害命不便忽視遂詳請高等法院檢察處另行派吏驗以徵實在月之二十五日經高檢處委派稽姓檢驗吏到縣携同縣清鄉局承審員及縣法署藍李二檢驗吏同行到塲先見棺材上黏貼封條已被由中間扯斷棺材蓋已被撬開而屍身上半截頭面與兩肘膀前胸頸等處均有戳傷無數當用各種顯微鏡鏡視與周身皮膚同屬一色遂認定該傷痕係死後造作並非生前所致究為誰人所作刻尚未能證明不便發表俟後法院偵查結果再行續誌

長春

東鐵寢台公司 不久將倒閉

東省鐵路沿線俄商辦理之萬國寢台公司因年來金貴銀賤又兼路局赤色主義者之侵凌致使其營業凋敝藉詞不予挽救掛於車直接間接感受極大之影響年餘以來賠累不堪決定停止營業已呈請鐵路管理局聲明收束大約陽歷四月間可完竣云

吉林教育廳 王廳長辭職 委王縣長承乏

吉林省政府教育廳長王莘林氏因有高就特向省主席提出懇切之辭表轉圜不果當由遺缺另調委依蘭道區延壽縣縣長王世選氏接替查斯項命令發表後省垣教育機關已飭科辦理交代云

錦門

綁匪窩主將被釋

縣一區公安分局前拿獲綁案犯匪已逃交清鄉局訊辦在案惟窩主福興長煤局執事任顯廷破案後畏罪潛逃聞任某前已自首已押於縣公安局不日即將無罪開釋想此票匪窩主竟能訊明無罪開釋足見公門內好修行救人一命勝造七級浮屠所聞如斯姑誌之

哈爾濱

濱江商會改稱 加入商聯會

濱江縣商會昨奉市政籌備處訓令謂准吉林農礦廳函示謂江現已劃為市區濱縣商會自應改稱為濱江市商會以符其實濱江縣商會接到訓令後即遵令改稱市商會云

濱江市商會昨日招集臨時委員大會關於加入中華全國商聯會一事會加嚴密討論結果議決以中華全國商聯有貫通全國商業促進合作之能力故無其他障礙應當加入商聯俾得聯合一氣將謀互援之功是以該會即日電請加入全國商業聯合會並即匯去會費大洋四十元云

克山

發生搶案僅一日 搶匪即落法網
董偵緝隊長破案神速

本城南三道街德盛泰糧棧與的硝磺局分卡同院居住 昨夜（二十一日）十餘鐘 突有匪徒三人進該號屋先將十晉手槍及大蓋槍拿起喝禁櫃夥蟄伏勿聲張一匪持切菜刀方刀斂錢櫃時硝磺局劉主任過其門見室內燈明人亂進問何為匪持槍向劉喝禁勿聲遂由劉身畔搜去哈洋二十元金戒一個匪等搜檢完畢而去事後檢查損失江錢五十萬吊哈洋九百元大蓋槍一支子彈四十粒十晉手槍一支子彈兩粒及軍警聞耗趕至匪徒去已多時矣茲又訪得本案業為公安局偵緝隊董樹揚隊長破獲原匪中有劉萬財者在南街泡子沿西岸住該隊長訪悉後偽為尋一張姓者伊匪所匿家託為尋一張姓者家人幾口以及狀貌迨該匪知與已無關遂出而應對該隊長即乘其不備而擒獲之由伊身畔搜出所搶糧棧十晉手槍其所搶大蓋槍亦即時由他處搜得此案未隔一日為董隊長破獲其機警神速洵不可及矣

特區選舉監督 張長官充任

昨據官方消息東省特別區行政長官公署奉到國府電令以國民會議為時伊邇所有各省選舉代表事項均應籌備進行茲以哈爾濱特別市選舉代表當亦遵行而選舉監督一席日昨國府已電委東省特別區行政長官張叙五氏為哈爾濱國民會議代表選舉監督長官公署奉電後即按法組織監督云

路員祭莫夫人 只收帳弔輓聯

昨聞東省鐵路督辦莫德惠氏曾有來電對於已故夫人定於三月八日假南崗極樂寺開弔至時鐵路職員等難免備禮致弔等舉現已先電告知各路職員等有欲致祭者可由督辦公署照領白布各自題寫除輓聯而外一槪拒絕不收云

電車與 車衝突

上月廿八日下午六時電業局開道線之十一號電車一輛由司機許長道駕駛由十六道街開往車站至正陽街電車站時乘客上畢正在行駛之際迎面來營業小汽車一輛雙方司機一看迫近遂打急站但速度正急不能即生効力及至轟然一聲已正面衝突矣當下離咫尺之警察即至肇事之處併兩司機檢查結果除車之前部略受微傷外其他並無若何損失而該警士云有違交通之舉必將二司機帶去嚴懲最後亦無可如何雖將汽車及電車二司機乘原撞汽車帶署處罰但電車司機一去中道橫阻交通停頓車掌又乏駕駛之能力嗣後所來之電車因前車阻隔亦難通過至半小時已擋住八輛之多蜿蜒一列然似可觀多有不知者以為火車開至街裏亦乃笑話後由電業局派來司機一名始將該十一號電車開走後車七八輛緊隨而去一塲交通事故始告平復但二司機如何罰辦始無從悉容訪再誌同日道裏江沿警察街亦演一電車汽車相撞之事無何即歸私結

海城

搜尋半夜未獲 孫縣長抓賭

縣長孫斗南近得密報謂本城有密秘賭窟數處此匪馬俊大並有某某之舅大爺公然號召賭徒為其請局內中一鄉下金者實繁有徒因此於三月一日夜十二時許向南門外一帶各夜捉賭但搜尋半夜亦未覓着賭窟賭徒之計亦詐矣哉

吉林

張主席於赴遼前 招開軍政會議
大擺春宴慰勞各僚屬

吉林邊防司令官兼省府主席張輔帥茲為聯歡僚屬特於日昨午後三時在省府大廳擺設春宴歡宴省城軍政要人及各鎮守使一時賓主交歡觥籌交錯省府前車水馬龍貴賓雲集頗極一時之盛況云

茲據確訊省主席兼副司令官張輔帥頃接遼寧張長官電促以本長官日內擬將赴平組設副部所有東北軍政要務均委該主席代折代行以資坐鎮張主席以本人赴遼有期本省軍政事宜亟關重要遂於日昨召集軍政各大員開會討論軍政興革事宜以利進行並聞主席已擬燈節後即行啓節赴遼云

舊正中要人往來

丁鎮守使・　濱江鎮守使兼十八旅旅長丁濛氏茲因防務事宜於日昨搭吉長路晚車過來省首謁張司令官稟陳一切一般要人當即設宴嶺南飯店為丁鎮使洗塵一時頗極熱鬧云

郭院長・　濱江地方法院々長郭懿林氏茲因重要院務遂於日昨由哈來吉晉謁富院長稟陳一切歸期尚未定云

張股長・　吉林陸軍糧秣廠第一科文書股少校股長張國宗於日昨請准短假回天津原籍省親以盡烏私而全子道該股長已於日昨晚車去吉云

吳鐵城・　中央委員吳鐵城茲因奉派前來東北視查黨務前已在遼視查就緒遂於日昨由遼來吉晉謁張主席商陳吉省辦黨事宜聞歸期未定云

邢旅長・　東北陸軍步兵廿一旅旅長邢占清氏日前來吉晉謁張副司令官稟陳防務已於日昨報告完畢以責任重要未便久滯邢旅長已於日昨由省返防云

鐘署長・　駐哈外交部特派員兼濱江市政籌備處處長鐘一五氏於日昨由哈來吉下榻吉林外交辦事處即於日昨晉謁張主席稟請要政云

安東

拒毒會宣傳 一日遊行埠內

安東縣拒毒聯合會昨二月二十八日函知本分社邀啓者茲以鴉片流毒甚於洪水猛獸欲圖實行拒斷必須喚醒民衆共同努力工作茲定於三月一日上午八時在縣立第三小學校齊集舉行埠內遊行宣傳大會除分請各法團參助以襄盛舉外用特函請貴社查照屆時指示為盼云

訥河

商民歡呼鼓舞 崔縣長賢明 民隱箱有効力

本邑縣長崔澤生氏為恐下情不能上達商民受害特在縣府門前安設民隱箱以求民隱會……如何答復容訪再誌

洮南

申縣長勤政愛民

洮南為遼北重鎮自四洮洮昂兩路通車後地面日見發達惟昔時盜匪出沒無常商民苦之自申宗源氏為縣長以來迄今三載盜匪漸稀查其原因由於申氏勤政愛民之所致也蓋申氏對於縣政時常招集所屬會議對於人民疾苦必研究相當辦法解除務期安居樂業而後已且早起遲眠以身作則故屬員無敢偷惰者廉潔自持故僚佐莫敢貪贓是以人民感戴盜風自息若申氏者可謂賢明縣宰矣

郭課長因公赴遼

洮昂齊克兩路庶務課長郭若襄延前由秘書轉任斯職查郭氏品學兼優清潔自好素為萬局長所器重日前因某種要公去遼約於旬後歸洮任務云

山城鎮

護路軍出發 分駐瀋海各站

東邊鎮守使于公蘭波前以瀋海鐵路公司請求派隊護路已誌前報現聞于公瀾波已將護路軍編組成立於前廿五日完全出動分駐各站以資保護計第一隊隊長金德安駐清原第二隊隊長蘇萬芳駐梅河口第一獨立分隊隊長劉子明駐東豐第三獨立分隊隊長劉萬章駐西安該軍均佩帶黃色肩章軍容整齊紀律嚴肅一同由車站出發分駐各站云

瑣聞

△五區又來賭犯

（海城）縣當局以商民之習慣每届舊歷新正無所事事不是藉賭消遣即作方城戰因此傾家蕩產者比比皆是以故日前特出佈告並傳諭公安局密秘調查遇有賭局無論官商須破除情面一體嚴拿重罰杜絕賭風云茲五區公安卅三中隊於月之念七日在牛庄城內抓獲大批賭犯當即綁送城裏交當局依法罰辦矣

△妓女名登鬼籙

（海城）平康里群樂書館妓女玉舫因染不良嗜好致將肺部潰爛日前吸完白麵之後喝了一口涼水居然玉沈珠碎欠下該班鋑款千餘元該妓若無時好決不至天亡花界姊妹可以作殷鑒矣

△拾得契紙招領

（鳳城）郵局信差楊某於二十六日在街拾得田地契紙一張伊不自隱匿當即將該契紙交金亦棠局長張貼布告召領以便兩歸原主云

△店客行竊被捉

（鳳城）山東街謝家店住客金海運乘該店東不慎將同屋賦住之鄭差行李竊走當報告一分局經戴局員訪緝於火車站徐家店將該賊捕獲送交法庭罰辦云

△發現路倒呈驗

（鳳城）城東蒿子溝於二十五日早發現無名路倒死屍一具該村長當即呈報公安局派員檢驗確係因病而亡現已備棺掩埋云

△寮主又弱一個

（長春）頭道溝一帶妓館林立前數年收入頗豐近受金貴影響莫不叫苦呼窮查斯處二三等妓館寮主如李富貴王振清陳桂林等先後因奇病死亡此外如李春藻陳海如高修氏韓裕濤馬雲山翟均各賠累不堪欲死不得頃聞租界二等妓館雙玉班双樂堂寮主吳鳳山前為金票暴漲備受債務濃刺即感患頭痛耳部出血輾轉數月之久竟於日昨病劇死去矣

△市內火災迭起

（長春）市公安局長修長餘氏頃以管內一區轄界老市場內同興厚鞋舖於日前下午九時突遭回祿因查起火離奇似有自動燃放之嫌疑當將該鞋舖執事人張發岐現年四十二歲河北樂亭縣人逮署研訊曾一面派員明密訪查其發火原因據張某自供係為天冷燒炕不慎火焚之同興厚鞋舖事前確在怡和洋行保有貨物險費現大洋一萬五千元又傢俱保險費洋三千元此外又房主興業公司保有不動產險費哈大洋二千二百元以該號之資本存貨而論似有欠妥之處但據同興厚近時增壽堂胡姓營業舖執事人胡某在火焚之前曾向公安人員聲述同興厚近年來資本缺乏營業不振的確有放火坑人之鐵據該胡某因受連累之災決向法院起訴此段放火案結果如何容訪再誌

長春市政籌備處內部公務員宿舍第三大樓於日昨下午九時許因不慎於火致肇火災一時間青煙四溢人心皇恐幸由公安消防組聞電馳至竭力灌救越時撲熄未致燎原亦幸矣

△捉獲盜金櫃夥

（下九台）本站鐵道南福生金店櫃夥孫殿仕於月之十八日乘同人深睡之際竟盜去櫃存之黃金七兩攜贓遠逃一節已誌前報查孫某盜金逃後即潛逃到長春市內隱伏不意竟被該號追者知悉即行捕獲檢盜者聲稱業已兌換現洋寄匯關內昌黎原籍聞此事在長埠追繳金只有一兩其餘六兩經並未鳴官只以追索原物為條件此事迄今尚無端倪究竟如何了結俟訪明再誌

△燈節倡辦燈會

（許家屯）在舊曆燈節的時候每有好勝的人們辦高脚會或龍燈會花樣翻新不一而足近年以來所辦者以發財為目的喜樂融々的態度一變而為生意的工具所以稍有身家的人決不涉足其間而賴衣求食的演唱到處不似從前之歡迎因斯之故今本驛王錫九諸君屆時仍倡辦龍燈會以博觀衆之一粲而非有利目的希圖刻已辦理就緒擬於明晚開演將來必有一番盛況

△妓館變成賭窟

（許家屯）驛外金花堂度歲以來營業尙屬不惡而該又為不足風傳時有設賭漁利之說故一般賭徒趨之若鶩該堂對於一般人極力招待惟恐不來捧場以致走馬章台者每因該堂之賭窟而紛擊不絕站聞之站

△合謀行騙敗露

（安東）附屬地鋼鐵商永吉祥月前二十八日因去有市內某磁器店櫃夥李某二人合謀行騙計劃當入該號王稱我是双合棧的以本櫃在范家屯將盛和吃二厘財神股小名也叫掌櫃老客（即指李而言）擬在實號買貨物等語該號（即永吉祥）遂將王李二人讓至大屋子李某乃向前挑選各種雜貨內有軍人牌漂布與板頭貨為大宗計共核價銀為一千七百餘兩買妥後立裝車起貨至歡銀至双合棧過銀等情該二人旋即他往移時又來電話言李老客所欠貨銀不必至双合棧過賬彼親自送到實號各等語永吉祥乃以該二人間有形跡可疑之處因以電話詢之双合棧覆稱並未有該二人惟以復恐係冒充有碍本號名譽當派夥至永吉祥查詢問此時李老客（即指李子手言）隻身又回該號答以須將前買貨銀先交永吉祥稱再買點化粧品等貨……

現代文化之惠澤

退治皮膚病 天恩水

堪可自誇之三大特長

一、殺菌作用　能完全殺滅寄生於皮膚之病原菌即時除却痛痒等痛苦

二、消毒作用　能合理的分解消滅皮膚病患患部毒素不能追逐病毒於內部故可完全消滅毒素

三、收斂作用　能使皮膚病患部逐日見效迅速簡居確實全治皮膚病較諸從來販賣於市井者其效果嶄然卓越故在皮膚藥中在日本全國獨占首位者誠非偶然

打破迷信

有人因天恩水之效力過於神速靈妙故有疑慮因塗用此水而引起病者但此為杞憂殊不知天恩水能完全消滅毒素如一用天恩水可使皮膚病即時快癒身體更加強健精神益趨爽快

天恩水之威力

無論如何腐爛之患部皆可塗抹此水並不覺少許疼痛刺戟此外有澄淡之藥水可以治目用法亦至為簡便

買藥時注意

類似品頗多故買藥時請特指名購買方可無誤

天恩水藥價

三角、五角、一元、二元、郵費一角二分

各處藥店代賣如貨斷之時請匯下列總發賣所即即時照奉

主治效能

乾癬、濕癬、鵝掌風、疥癬、癬瘡、香瘡、疽痂、爛瘡、痒瘡、痘疤、禿瘡、癧瘍、火結子、酒刺、雀斑、蚤蚊蚋子臭虫之刺傷藥、滲油燙傷、刮臉割傷、唇肛門之潰爛、皮脂漏等一切皮膚病

總發賣所　東京藥院

本店　東京市芝區田村町一八　電話芝四一八七　振替東京六〇一〇〇

支店　大阪市天王寺區石辻個區廿四　電話南二四六　振替大阪五〇八一八

東北唯一　光明美術照相館　西洋技師　九開　一紀念　電光照　包管滿意

全國唯一照相通信機關　東北新聞影片社　供給東北新聞照片　承攝各種電影片

瀋陽商埠十緯三路一四號　商埠一緯路經口百四十

邊業銀行廣告

本行資本國幣貳千萬圓呈由政府核准享有發行紙幣代理國庫特權專營各種存款放款匯兌貼現及普通商業銀行一切業務匯水利息格外克己辦事手續尤為敏捷如持本行鈔券作匯東三省境內各地分行一律免收匯水倘蒙賜顧無任歡迎

總行　遼寧省城大南門內路西德隆店胡同

電報掛號　八九九九

電話總經理室 總裁室（四五六四）（四六五七）營業室（四六五八）傳達室（四六〇七）

北寧長途電話 日本　二四五八　三〇七三

天津 上海 大連 山海關 營口 安東　錦縣 四平街 新民 遼陽 吉林 長春　通遼 哈爾濱 安達 綏化 雙城 黑龍江　洮南 遼源 開原 海城 西安 山城鎮　新立屯 公主嶺 撫順 法庫 北平 昌黎

本行發行奉大地名現大洋元角券及京津通用角券在遼寧者本總行營業時間隨時兌現外並委左列各商號代兌

代兌處　遼寧省城大西門裏商業銀行　遼寧省城大北關下頭福勝公

倉庫　本總行設有倉庫辦理貨物押款

香港天壽堂　姑嫂丸　治婦女經期不調血色不正或多或少或前或後遠近閉赤白帶白淫子宮寒冷一切暗病久年不育服之即病種子百發百中每盒一元

海狗鞭　健腎丸　治男子腎虧陽痿房事不舉不固精冷遺精早洩乏嗣腰膝酸軟一切腎虧服之　健腎培元老少咸宜功効偉大每盒一元五角

德國怡克寧　淋濁敵藥片　凡五淋白濁急性慢性新久淋濁或婦女白帶保能根治永不復發　功效確切服藥一日痛止三日濁清七日斷根購者必須認明德國怡克寧淋濁敵藥片以杜假冒每盒大洋一元五角

一星牌　拔毛藥　男子兩腮鬍鬚女人腋毛髮低胸手毛等一分鐘化淨百發百中每盒大洋一角△函購均加郵力一角

函內付欵須用掛號信否則失落不負責函購函寄天津小站大東製藥公司△經售處　奉天日站平康里洪興茂　哈爾濱泰來仁　長春頭道溝泰來鴻　大連西崗九一番地德記　西棧藥房　山海關海北書局　秦皇島會友書局　華北朝鮮總經理　天津小站　大東製藥公司

訃聞

不孝毓麟侍奉無狀禍延顯妣劉太夫人痛於民國二十年二月九日即夏曆庚午年十二月廿二日午時壽終長春寓內距生於前清同治七年十二月初三日子時享壽六十有四歲不孝毓麟供職北平市公安局長兼內政部警官高等學校校長先期假歸親視含殮遵禮成服茲擇於國歷三月十五日即夏歷辛未年正月二十七日扶柩出殯於梓樹林子祖塋另行諏吉安葬恐訃不週謹此奉聞

茲擇於國歷三月十三、十四日　即夏歷辛未年正月二十五、六日　在長春西五馬路寓所家奠領帖七日發引

孤哀子鮑毓麟泣血稽顙

通信處　北平市公安局庶務股或半壁街本宅　瀋陽五緯路萬國儲蓄會西周宅收轉　長春西五馬路本宅　天津特二區三馬路一號本宅

消閑世界

疊前來開才臺杯韻五首 （黃偉伯）

其一 蘇東坡

稟得乾坤正氣來，不因遷謫悶難開，文翻江海奔騰勢，字帶龍蛇天矯才，兩度勝游懷赤壁，一篇冤案記烏臺，瓣香心與年年酹，每值生朝酹酒杯

其二 陸放翁

偶然搖筆萬言來，詩繼東坡異境開，晚遇猶公稱作手，少遭秦相黜英才，欲爲定遠犁胡穴，不慕嚴陵隱釣臺，祠祿薄難償酒債，無聊題句寶銀杯（放翁有貧甚賣常用酒杯詩一首，中有句云，銀杯羽化不須歎）

其三 楊誠齋

皮毛落盡性靈來，晚宦荊溪悟境開，衣鉢初承山谷派，豐流獨許石湘才，頭顱如許憂宗社，涕淚無邊入夜臺，讀罷誠齋孤憤句，招魂爲薦酒三杯

其四 范石湖

石湖妙筆破空來，差傍蘇黃別格開，刻意搆思常入骨，無心堆仗不矜才，膚廷寒霰侵旌節，精舍清流繞砌臺，句擬與偷增眼福，儒堪一讀一銜杯

其五 記夢景

夢中萬里去還來，一覺醉時曙色開，說與友朋資話柄，記於楮墨助詩才，乘風舟破千層浪，賞月梯登百尺臺（此二句是夢中南歸幻景）浣漱纔完思幻景，沉吟案上把茶杯（余早起必飲茶數杯）

巧騙 （王瑞麟）

人心不古，世態炎涼，社會之黑暗，欺詐之變化，言之殊使人切齒痛恨，茲有舊雨仲君，由彼故里來安，述彼地有巧騙一事，是事出奇巧，津津有味，以不計工拙，拉雜記之有苗某，陝西人，家有薄田數畝，茅屋三椽，父母早亡，娶妻姜氏，生男一女二，長女翠娥，次女翠英，天眞活潑，令人可愛，是以父母頗愛之，適以歲荒旱，田禾不收，加以兵燹禍結，相繼疊來，苗某見家景如此，前程無望，若不另移他省，勢必立成餓莩，不得已與姜氏相議之下，只得背鄉離井，遠走他鄉，及抵余友故鄉，盤資告罄，人地兩生，舉目無親，飢寒交迫，加以子女相累，不得已作賣子鬻女之舉，沿街呼喊，悲慘之狀，不堪言喻，見者目不忍覩，俱以銅元數枚，如此終日，藉果一時之腹焉，邑有富紳姜翁，見而憐之，復憫其二女，濟以衣食者數次，後經鄰人說合，使姜翁購彼二女作童養媳，初姜翁不允，奈苗某夫婦百般哀求，姜翁乃慈善之人，不得已允其所請，當時苗某索大洋二百元，翁亦不拂意，如數付訖，翁使苗某立字據作憑，以免後有糾葛，而苗某長跪曰「余家居陝西，被天年所迫，而來此地，旣蒙翁爺垂憐，加以救濟，我全家感德於無涯，又豈敢再有別意哉，請勿疑是盼」翁聞言頗近乎情理，遂行作罷，不再提字據之有無矣，於是事遂偕，過旬日後，苗某夫婦伴謂至親家探女，翁欵以酒席，將歸，苗婦領二女欲同行，翁曰「此我家人，欲將攜往何處耶」婦曰「此我親生之女，奈何成汝家之人也」，翁曰「余以大洋二百購得，爲何不爲我家之人耶」，言畢大怒，婦曰「汝以大洋二百元購得者，有何憑證」翁曰「汝夫言不用字據，彼豈不知哉」一言時欲質其夫，時苗某早已逃之夭夭，潛行遁逸矣，翁見苗某已走，知係前來訛賴，乃拉之至附近分所理論，不料至時，苗婦謂姜翁販賣人口，冀獲漁利等語，所長素知姜翁品行端正，決不能作彼不法之事，詢及姜翁，翁告之以往事，並謂彼夫逃匿，彼欲行訛賴於我，且買女之時，彼夫百口承認，謂嗣後絕無差錯，今竟如此，可賴，彼旣領女，此無難，出洋二百元可也，所長詢及苗婦，而婦謂分文皆無，若彼以二百大洋所買者，豈無眞確之字據，旣無字據，是該翁之捕風，並無疑義，祈所長明鏡高懸，從公斷可也，所長明知姜翁受欺，但依諸公理，亦無可如何，時姜翁自思此事之原因，願自己當時作事，不認眞所致，時至今日，悔之亦晚，當時若立有字據，又豈能有今日之糾紛也，言念及此，百般追悔，雖無論如何爭執，亦無效果，不得謂之間長曰「彼既索女，使其領去可也，我不附猶是矣」所長見翁自認吃虧，自得應允，一場風波，告一結束矣，子曰「惻隱之心，人皆有之」彼姜翁因惻隱心發現，竟遭意外，然則世之慈善爲懷者，可不慎矣哉，切勿受宵小之欺騙也，彼苗某奸詐成性，巧騙巨款，雖獲幾日溫飽，又豈能久常耶，無怪天公懲以討飯乞丐之罪也

魯南歌謠 （韓志學）

十八閨女

一個媽媽七十七，命中無兒又得閨女，親生閨女整八個，又認十個乾閨女，十八閨女說婆家，個個挑的好生意，大閨女婿開茶館，二閨女婿賣酒的，三閨女婿開飯館，四閨女婿賣肉的，五閨女婿開鹽店，六閨女婿賣油的，七閨女婿開錢棹，八閨女婿販糧的，九閨女婿開藥舖，十閨女婿下神的，十一女婿巧木匠，十二女婿是鐵匠，十三女婿油漆匠，十四女婿紮彩匠，十五女婿吹鼓手，十六女婿放炮的，十七女婿陰陽仙，十八女婿唱戲的，十八閨女出了嫁，剩下媽媽年老的，媽媽在家不能過，沒有法子串親家，那天到了大姐家，媽媽讓到茶館裏，大小葉子下兩包，媽媽喝的足足的，那天到了二姐家，媽媽讓到酒鋪裏，葡萄綠和狀元紅，媽媽喝的醺醺的，那天到了三姐家，媽媽讓到飯館裏，羊肉包子鷄絲面，媽媽吃的飽飽的，那天到了四妞家，媽媽讓到肉舖裏，伸刀切了一方肉，裏剔骨頭外剝皮，沒有鹽吃找五妞，沒有油吃六妞的，沒有錢花找七姐，沒有糧食八妞的，媽媽得了傷寒症，請了九姐拿藥去，神丹妙藥治不的，請他十妞來下神，媽媽得了大仙道，將腿一伸命歸西，十一女婿來吊孝，柏木棺材他做的，十二女婿來吊孝，裝核壽丁他打的，十三女婿來吊孝，棺木油漆好好的，十四女婿來吊孝，四老四少他紮的，十五女婿來吊孝，吹吹打打送陵上，十六女婿來吊孝，陵上大砲他放的，十七女婿來吊孝，風水陵地他看的，十八女婿來吊孝，三出神戲他唱的，十八女還不算，認了乾兒賣盆的，這裏大炮一聲響，街坊鄰居全來看，人人都說養兒好，養兒不如養女

二十、二、三、作於津浦路臨城車務段

羅馬尼亞離婚之救濟 （雁冰）

近年世界各國，離婚案件，層出不窮，此風盛行於美，男女而蔓延及於歐洲大陸，視屬尋常之間，忽合忽離，並無制限，現聞羅馬尼亞、已厘定離婚法律，以事補救，實行之後，社會間競尚離婚之風，當可稍戢矣，爲司法部長最新之婚律，博士所手訂，對於男女間之遺棄及不遵信約，均須加以嚴厲之處罰，例如丈夫遺棄其妻於家，久居在外，或妻室任意離其男子，不與共守者，皆當按律科以罰金，或代以拘役，其刑期約自三個月至一年，又法律上關於外遇問題，亦規定罰欵甚重，倘男女已立約婚嫁，苟一方面忽因故請求解除，則禮品信物之歸還，應經過法律手續，不得雙方私相授受，其保還訂有婚約之男女，更稱周密，定親之指環，在法律上與婚戒並重，且女子或遭退婚，仍須於其人名上聯以前之未婚夫名字，直至獲得二次求愛之情人，更定婚約，始可脫離，又新律上附帶規定，對於私生子亦多利益，蓋私生子註冊，仍用其生父之姓氏，遺棄之後，苟一日覓得其父，則一切教養等費，均可按法追求，强制執行也

犬媒 （陳叔平）

首都市上，橫臥街頭之犬，觸目皆是，社會局雖曾一度取締，令犬主人赴局登記，領取銅牌，繫垂犬項，以示別於野犬，否則格殺不論，何如負責無人，捉捕不力，故殊鮮成效，加之蓄者多以爲犬有司戶之責，輒養諸門外，若輩遂據街頭爲臥榻，徒步者時有行不得也哥哥之慨，其最甚者，若估衣廊一帶，竟有惡狗之村稱，阻礙交通，可見一斑

去秋某夜，天氣陰霾，一蓬髮時裝少女，足登高跟革履，自戚家赴宴歸，因街頭適無車輛，祗得徒步而行，道出沐府西門，正躑躅間，忽足蹴一物，其軟如棉，該物受踏，突然躍起，高越女首，並發怪聲，女出不意，驚仆暈去，時文友清和生適經其旁，目睹一切，急趨前扶女起，攙至附近餃麵肆乞取開水將女灌醒，詢問之下，始知女胡姓，金陵望族也，家居北門橋，生遂代爲僱車，伴送之歸，按女父現供職某機關，膝下僅此掌珠，珍愛逾恒，旣悉生拯女事，感激自不待言，翌日特設筵宴生，表示謝忱，酒半酣，暢談甚歡，生自述家設洋貨肆，曾畢業某中學，現執教鞭於某校，因一時尚乏合意情侶，故中饋猶虛，言下頗露求凰之意，女父雖口頭未允，心中固已默許，數日後，經生央媒往返說合，良緣遂締，日前假座某大旅社舉行結婚禮，席間來賓强新郎自述其情史，生堅辭，後由張君代述，結句云，二人結合，可謂係犬之媒，乾坤兩宅介紹人聞之，爲之怔愕不止，可謂趣矣

英少年駕扁舟橫渡大西洋

頃據倫敦通訊云，此間有著名船匠爾斯登者，少年勇敢富有冒險性，最近獨出心裁，特製一念四尺長之小船，由利物浦向大西洋進發，經行二十日，始達美洲，報紙喧傳，詫爲奇事，考該船全身，純係用橡木所製，惟龍骨則以極厚之鋼板爲之，計重六百基羅格蘭姆，使船之重心，沉着水底，雖巨風疾浪，亦足抵抗，可免顛覆之虞，船之兩端，各有一帆，長廣約二十五方米突，佐以兩匹馬力之發動機，風水順利，每日可行七八百里，開亞氏此行，倘有二月之糧，兼程並進，爲日無幾，亦殊出人意料云（稽觀）

西人研究中國文學瑣談 （笑儂）

疇昔之夜，偶與前輩談及西人研究我國文學之事，頗饒趣味，但吾國人，似覺可恥也

清季，有美國人名丁惠良者，極喜研究中國文學，凡經史子集，無所不熟，光緒時曾點爲我國翰林，亦云奇矣，丁曾光一聯，聯爲三鳥害人，鴉鴿雀之，意爲我國之鴉片與社會上放白鴿之黑幕，以及雀牌三事，內容含有吃，嫖，賭，三事害人非淺也，我國人見其上聯已出，遂各自搜索枯腸，搆思下聯，未幾有一人對出，遂修書與了，其下聯爲四物除爾，麟鳳龍龜，丁讀之，大憤，因我國曾有一古語曰麟鳳龜龍，此蓋諷丁爲龜也，丁乃更出一聯，惡咒我國人曰，雀兒頂，馬蹄袖，衣冠禽獸，其意罵清人之服裝也，然至今無人對出，按此丁惠良乃八國聯軍時擬條約之稿者

當公共租界會審公堂未收回時，堂內會審官西人某，有熟讀四書，五卅慘案時，西人以孔子之道訊之，大學生皆瞠目不能對，良久始曰，腐儒信仰之書，不適用於現今之時代，此西人哂曰，毋謂不適用，此種學說，萬古不朽，希爾等熟讀之，諸大學生皆赧然而退

大人

記得北平農事試驗場（即俗稱三貝子花園，亦稱萬牲園）從前有兩個七尺昂藏的稱長大漢，他們是專靠着這特長兩字藉以維持巨大飯量的，一般游客到萬牲園欣賞萬牲的，迎門先要經過這二位長兄長弟（據說他們是親手足）一番驗收門票的手續，他們每每於俯瞰下接之下，引起了遊衆的訝異，覺得這門傍一對威風凜凜神茶鬱壘般的新奇點綴，比較園中獅子老虎還要觸目驚心些，這兩位大人後來壽終了一位，死時聽說迎棺材都很費事的定做過，其餘的一位，便是曾被好萊塢賤價收買了去做他們片中傀儡的劉長清，最近聽說四川開縣又出現了一位比此兩公還要高出頭地的大人，一頓點心便要吃五七升米纔算半飽，此公一出，劉長清未免相形見絀，大約除非去請出馬上緣中身長丈二的楊姑老可，或且尚可和他一較高低，餘子碌碌，自腰以下矣

因之想起前清腐敗官場中習慣，以大人爲普通稱呼，民國以來，更平空地產生了許許多多的偉大人物，儻使他們與此名符其實，無怍無愧的大人絜長度短起來，不知亦自覺其不稱其大否

世界小事記 （海客）

△英京倫敦很有人提倡夜學，據最近調查，計有夜課班一萬起，教員八千人，學生二十五萬人

△美國有名的富豪專車，內裝有種種極精美極舒適的設備，現在此車已毀，聞者惜之

△倫敦某旅館的小水池中有一尾金魚，已存活三十年之久，可算是金魚年壽命最長者，現已移往白拉頓 Brjahton 城某旅館保養

△大林頓 Darlingfon 史託克頓 Stockton 耶姆 Yarm 希爾屯 Shildn 四鎮，據說是英國鐵路的產生之地，曾舉行百年紀念，盛極一時

△英國維多利亞女王最後一次到哀爾蘭京城都百林去，曾攝影片一卷，富有歷史上的趣味，現正由英人某君保藏着，當作珍寶一樣

△德國各地公共場所中所有前廢皇的照片塑像等，自歐戰終了皇室傾覆以後，都完全移去或折卸

△英國名劇「金錢數噸」自編者編成後，遍送各大戲院，要求排演，都被拒絕，後由某戲院以廉價收買，排就出演，竟受大衆歡迎，單是倫敦一地，收入有十二萬金磅之多

政記輪船出帆

▲英利號●開往青島香港廣東 三月四日
▲有利號●開往龍口 三月四日
▲永利號●開往芝罘 三月四日
▲宏利號●開往秦皇島 三月三日
▲安利號●開往芝罘香港廣東 三月六日
▲茂利號●開往香港廣東 三月十五日
▲豐利號●開往青島廈門泉州 三月十二日
▲順利號●開往汕頭香港廣東 三月九日
▲同利號●開往芝罘 三月十四日

政記輪船股份有限公司 電話四一四一

鹿玉軒記出帆

▲利通號●開往芝罘威海仁川 三月六日
▲福壽號●開往芝罘 三月六日
▲海寧號 三月 日

大連市加賀町 鹿玉軒記 電話六一一八 三八五一

注意 致富的機會又到了
上海萬國野總會的春季第八期香檳彩票又到了
能使君一世之富的頭等獎現大洋 貳萬壹千元 兩個帶彩每個得現洋 貳百五
百元 二等獎現大洋 七千元 兩個帶彩每個得現洋 壹百五
十元 三等獎現大洋 參千五百元 兩個帶彩每個得現洋 五
百五十元 四等小獎四十餘個各得現洋 壹百元 本年陽歷五月五
在上海開獎費欵參參希望最大甚麼呢大概爲的是吃穿等事這幾個問題吧
人生在世爭名奪利 上海萬國野總會 香的的爲
檳賽馬票可謂諸君之代表 致富一生快樂一世 諸君莫失
此良機也 注意投信 全以掛號 信爲標準平信恐有遺失之虞 與各代理家無責 特此聲明
定價每張現大洋壹元五角 哈爾濱二元
外埠購者 金票一元 外加郵票大洋壹角 要切乃荷 新注意爲
遼寧 總代理 大連 德順隆 日本站浪速通四一番地
遼寧 古雅合 大南門裡南紙局
遼寧分銷處 天興福 大西邊門裡襪貨商 營口 永世街襪貨商永興號分銷處
上海萬國野總賽馬會啓

社會愛情藝術巨片
今日 放映
▲第一場…上午十時
▲第二場…下午二時
▲第三場…晚八時…
美人劫
過年…過節 專映好片之 上海大戲院
不日放映 小霸王

止淋丸 殺菌
本藥房在省城開設二十餘年久蒙紳商軍學各界光顧今爲杜絕淋毒傳染起見現由西洋運到新藥淋病殺菌靈妙無比
殺菌解毒清淋去濁 性淋慢性淋無論新久服用善能急 淋白濁諸症一經服用凡五 速除淋道止淋濁之聖藥 誠爲第一治淋病之聖方 也請淋諸君一試便知 信言無虛謬 定價現大洋一元三日用量 者二元用六日 外埠函購不加郵費 務須掛號封口蓋章詳
遼寧大西城門外電車站 英美大藥房謹啓 開住址

大連德泰綢緞莊開設奧町歷有年所專辦呢絨綢緞有美盡備無待自詡時維九月序屬三秋重新運來地道皮貨細毛輕裘一應俱全以及時式綈綢綾花素嗶嘰中西裝束一律咸宜男女大氅旅行用具喜壽贈品有美畢備定價不二特別克已惠我主顧無任歡迎
電話 長五二八二一番 七四四五番

華文說明書函索即奉

LADY'S FRIEND
不用仍能受孕
每片避孕一次
她的友 避孕藥片
婦人生育過多身體必致衰弱
經濟負擔既重子女撫育難週
但服停孕冷藥既有絕嗣危險
至於孕後打胎尤屬危險萬分
德國依諾去博士發明為避孕唯一良藥祇須外用不必內服用時立能化為流質
遼寧
上海北京路六九號 石昌洋行 各大藥房均有出售

招請各埠經理

奉送最新 肺病 療養指導書 函索即寄
哈爾濱道外正陽四道街口 愛世開洋行

協茂盛綢緞皮貨莊謹啓
玆屆秋令新貨應時運到花呢毛葛駝絨嗶嘰以及宜裌宜棉奇花異色綢緞綢綉花衣料大氅斗蓬喜壽帳料化粧物品旅行器具各種地道毛皮男女襖角無不俱全倘蒙惠顧無任歡迎
大連浪速町五十番地
電話 前櫃四六三二 前櫃四九八八 後櫃五四五三 番

戒除阿片嗎啡嗎啡保證無一切流弊
專治花柳病內外科婦嬰科
特設愛克斯光診治內外疑難雜症 驗血、檢毒、驗痰、檢便、晝夜診治
大連市奧町愛宕町角
普愛醫院
院長 陳英
副院長 葉英生
病室完備 院費壹元以上各等俱備
太陽燈蘇魯公斯燈其他電氣治療
電話七六九九 八五一○番

先施雪花香

代理處 大連 洪順祥 協源茂 營口 先施分莊啓

冬季洋服陳列
冬季小孩服陳列
新着化粧品陳列
冬季向綢緞雜貨最有
信用家就是三越請大家快往去買貨眞價廉各種貨物一概俱全
△新鮮食料及山珍海味一概具全之食堂
三越 商品 發售 標
大連市 三越 大山通
電話四一八一番

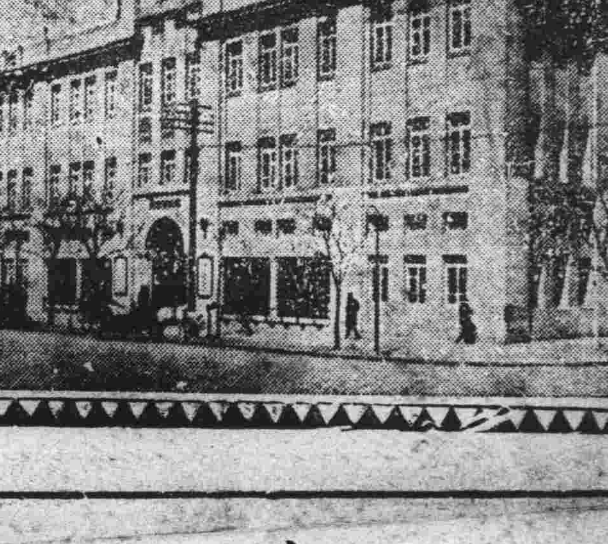

請服 山得爾彌地
淋濁 腫痛
淋濁之病既腫且痛最爲危險忽而不治固不能治不除根更不可法國彌地獨家精製之山得爾彌地藥丸歐美各國名醫一致稱許爲淋濁聖藥者何也因其成分極精收効極速無論病症久暫腫痛輕重初服每點鐘一丸晝兩日夜不息即可痛除腫退濁止淋通以後五天每日服四丸保可除根不發賜顧諸君務請認明每丸之上印有爲記庶免受欺
注意 服藥期中宜節勞靜養忌進燥熱食物尤須戒絕房事
全國各地中西藥房均有出售
上海江西路三六七號 華商新華行獨家經理

山西大德通滙兌莊廣告
本號創設有年向在各通商大埠設莊專辦各種滙兌並活期定期抵押存放各欵費利克已手續敏捷久爲各界所推許恐未週知特再聲告如蒙賜顧無任歡迎
通滙地點 （河北）北平 天津 石家莊 保府 鄭州 （湖北）漢口 武昌 （江蘇）上海 蘇州 （山東）濟南 周村 青島 （東三省）遼寧 長春 大連 江省 安東 （特區）綏遠 包頭 張家口 （山西）太原 鄆縣 太谷 平遙 交城 清源 文水 徐溝 忻州 宗艾
哈爾濱分號正陽三道街
自動電話三二七○ 長途電話四十九號